HALKIN GÖZÜ
HALKIN KULAĞI
HALKIN DİLİ

Son Posta

Sene 12 — No. 4017 | Yazı işleri telefonu: 20203 | PAZAR 5 BİRİNCİTEŞRİN 1941 | İdare işleri telefonu: 20203 | Fiatı 5 kuruş

Bu sabahki haberler

Almanlar Moskovaya varmak istiyorlar

Londra, 5 (A.A.) — United Press: Askeri mahfellerin aldığı haberlere göre, Almanlar Kursk istikametinde bir hamle yapmağa çalışıyorlar. Almanların bu suretle Moskovaya varmak istedikleri anlaşılmaktadır. Rusya muharebesi yeni bir safhaya girmek üzeredir.

Söylenildiğine göre bütün bunların, Sovyetlere yakında yakıcı darbeler indirileceği hakkında Hitlerin nutkunda söylediği sözlerle alâkası vardır.

Teeyyüd etmiyen haberlere göre, Almanlar şimalde Orele kadar ilerlemeğe muvaffak olmuşlardır.

Ukrayna cephesinde, mareşal Budienni güçlüklerle karşılaşmakla beraber istikrarlı bir müdafaa hattını tesise çalışmaktadır.

Almanlar Doneç maden havzasını tehdid ediyorlar

Vişi, 5 (A.A.) — H. O.: Sovyet Rusyadaki askeri vaziyet hakkında (Havas-Ofi) askeri münekkidi şunları bildirmektedir:

Dün Alman devlet reisi tarafından bildirilmiş olan büyük taarruz hakkında henüz sarih hiçbir malûmat elde edilememiştir.

Maamafih şunu kaydetmek lâzımdır ki kırk sekiz saattenberi harbin şiddeti fevkalâde artmış bulunmaktadır. Almanlar çok mühim taarruzi hareketlere girişmiş bulunmaktadırlar.

Almanlar Smolensk istikametinde taarruzi harekâtlarda bulunan Timoçenko kuvvetlerini kıskaç içine almak gayesile iki istikametten çok mühim harekâta başlamış görünmektedirler.

Bunun B. Hitlerin bahseylediği taarruz olması mümkündür.

Fakat asıl taarruzun Donetzde yapılan taarruz olması da çok muhtemeldir. Ehemmiyetli Alman ileri hareketi Budienny ordusunun bakiyesi tarafından müdafaa edilmekte olan Harkofun şimalini ve Donetz maden havzasını doğrudan doğruya tehdid etmektedir.

Bu sabahki Sovyet tebliği

Moskova, 5 (A.A.) — Bu sabah neşredilen Sovyet harb tebliği:

Dün bütün cephe boyunca şiddetli muharebeler cereyan etmiştir.

Cuma günü vukua gelen hava çarpışmalarında 51 Alman tayyaresi düşürülmüştür. 19 Rus tayyaresi kaybdir.

Dün Moskova yakınlarında 8 Alman tayyaresi düşürülmüştür.

Kutub denizi mıntakasında Barensk denizinde üç düşman nakliye gemisi batırılmıştır.

Londra bu sabah harb vaziyetini nasıl görüyor?

Londra 5 (A.A.) — Sovyet Rusyadaki harb vaziyeti hakkında Moskovadan alınan son haberlere nazaran şu mütalealar serdedilmektedir.

Harb dün bütün cephelerde şiddetle devam etmiştir.

Kronştadtin cenubu şarkisinde Rus lar karaya asker çıkarmışlardır. Murmansk limanı garbinde Ruslar büyük bir muvaffakiyet kazanmışlardır. Ruslar iki Alman alayını muhasara etmişler ve mevzilerini terke mecbur etmişlerdir. Almanlar 1600 ölü ve mühim zayiat vermişlerdir. Merkezi cephede Timoçenko orduları Almanlar üzerinde tazyiki idame ettirmektedirler.

Dün Rumen kumandanlığı tarafından neşredilen resmi tebliğde Rusyaya karşı harekâta başlıyalıdanberi Rumenlerin ölü ve yaralı olarak 96.000 zayiat verdiklerini ve Odesada Rusların şiddetli mukabil taarruzlarda bulunduklarını itiraf edilmiştir.

Kırımda pek şiddetli çarpışmalar vukubulmaktadır. Almanlar buraya taze kuvvetler getirmişlerdir.

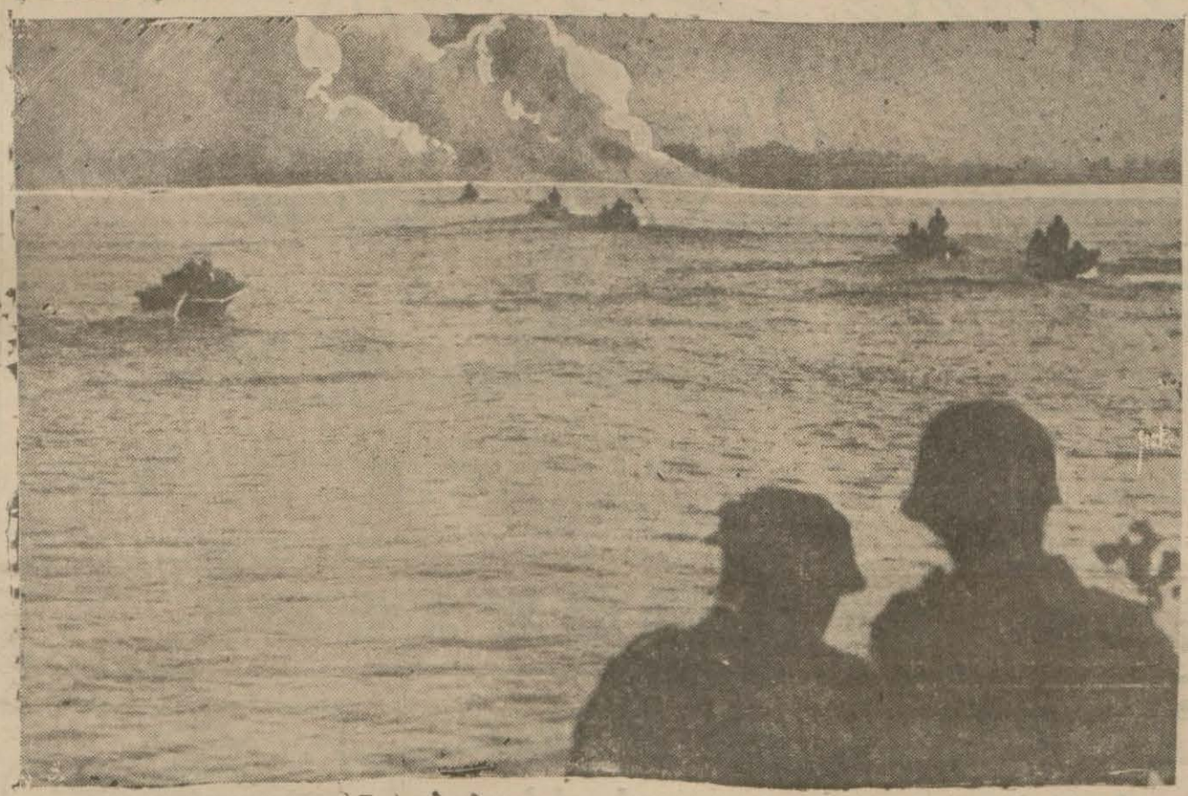

Alman kuvvetleri Dinyeper nehrini geçerlerken

Alman tebliği

"Muazzam bir savaş cereyan ediyor,,

"Akdenizde 20 bin tonluk bir nakliye gemisi batırıldı,,

Alman tayyareleri Moskova ve Leningradı bombardıman ettiler

Berlin 4 (A.A.) — Alman orduları başkumandanlığının tebliği:

Doğuda şümullü muazzam bir savaş cereyan etmektedir.

Alman tayyare teşekkülleri Karadenizde 20 bin tonilâtoluk bir asker nakliye gemisini batırmışlardır.

Alman tayyareleri Moskova ve Leningrad askeri tesisatını muvaffakiyetle bombalamışlardır. Büyük yangınlar görülmüştür.

Alman deniz birlikleri Fin harb gemilerile işbirliği yaparak Finlândiya körfezinde Sovyet mayn tarlalarını taramışlardır.

Berlin 4 (A.A.) — Rus cephesinin cenub bölgesinde bolşevikler tankların yardımı ile mukabil hücumlarda bulunmağa teşebbüs etmişlerdir. Bütün bu

[Devamı 5 inci sayfada]

MOSKOVAYA KARŞI YENİ BİR HAREKET Mi?

İleri sürülen ihtimaller

Budyeni orduları mukabil taarruza geçmişler...

Londra 4 (A.A.) — Annalist gazetesinde çıkan askeri bir makaleden:

Londraya gelen bir habere göre general Budyeni Staline istikametinden büyük bir mukabil taarruza geçmiştir. Maksadı Kırıma karşı yaptıkları taarruzda Almanları yandan vurmaktır.

(Devamı 5 inci sayfada)

Kızılay haftası başladı

Her sene tatbik edilen ve çok muvaffakıyetli neticeler veren Kızılay haftası bu sabahtan itibaren başlamış bulunmktadır. Zelzele, seylâb ve yangın gibi felâketlere uğrıyanların en büyük hâmisi olan Kızılayın bu

(Devamı 6 ncı sayfada)

Benzin tahdidatı bir ay daha temdid edildi

Ankara 4 (A.A.) — Başvekâletten tebliğ edilmiştir:

1 — 9 Eylûl 1941 tarihinden itibaren tatbik edilmekte olan benzin vesair petrol müştaklarile müteharrik bilûmum kara ve deniz nakil vasıtalarının seyrüsefer tahdidatı ayni esaslar dahilinde 9 Birinciteşrin 1941 tarihinden itibaren bir ay daha devam edecektir.

2 — İzmir, Bursa, Eskişehir ve Adanada 9 Eylûl 1941 tarihinden evvel

(Devamı 5 inci sayfada)

[Düşünceler]

Avrupa malının yaptığı fenalık

Tramvay bekliyoruz, beklerken de mağazanın vitrinine bakıyoruz, içinde ipek mendilden, ipek kıravattan, ipek gömleğe kadar binbir türlü cici bici var.

Bu eşyanın bir teki dış memleketten gelmedi, hepsi de Türk kızının elinden çıkmıştır, gurur duymaklığımız, seve seve kullanmaklığımız lâzım. Fakat,

Mağazada istediğimiz eşyayı elimize alır almaz ilk endişemiz:

— Avrupa malı değil mi? sualinde toplanıyor.

Hayır, Avrupa malı değil, Türk malı ve Türk malı hepsinden daha iyi.

Yabancı tezgâhtarın bize yaptığı en büyük fenalık bizi aldatması değil, kendi kendimize karşı beslemekte haklı olduğumuz itimadı sistematik bir şekilde kırmaya çalışması olmuştur.

Şimdi dudağımızın ucuna gelen suali bize o telkin etti, el'an onun tesiri altındayız.

E. U.

Kitab meselesi ortadan kalkıyor

Hafta sonunda bütün mekteb kitabları bol bol bulunacak

İstanbula tahsis edilen kitabların taşra bayileri tarafından alınıp sevkedilmesinin mevcud aksaklığı doğurduğu anlaşıldı

Okul kitablarının tevzi işile meşgul olmak üzere, Maarif Vekili Hasan Âli Yücel tarafından şehrimize gönderilen Maarif Vekâleti neşriyat müdürü Faik Reşid Unat dün Maarif matbaasında meşgul olmuş, yayım işleri hakkında alâkadarlardan izahat almıştır. Dün de yazdığımız gibi okul kitabları Maarif Vekilinin de beyanatında işaret ettiği veçhile tamamen hazırdır. Ancak bazı tevzi aksaklıkları yüzünden bir kaç kitab piyasaya arzedilememiştir. Bu kitablar da bu hafta sonuna kadar tamamen piyasaya çıkarılmış olacaktır.

Maarif Vekâleti geçen Nisan ayı içinde mekteblere bir emir göndere-

(Devamı 5 inci sayfada)

Dede Efendi ihtifali çok güzel oldu

Dedenin büyük kıymeti haiz eserleri seçme bir heyet tarafından çalındı ve söylendi

Yukarıda konserden bir intıba, aşağıda Yahya Kemal (Itrî) adlı şiirini okurken

Konservatuvar tarihi konserler heyetinin teşekkülü münasebetile dün saat 16 da Taksim Belediye gazinosunda bir musiki müsameresi verilmiştir. Dede Ef. ihtifali olarak yapılan bu müsamerede, Vali ve Belediye Reisi Dr. Lûtfi Kırdar, Orgeneral Fah-

[Devamı 5 inci sayfada]

[Askeri vaziyet]

Moskova konferansının kararları ne gibi neticeler verebilir?

Yazan: Emekli General K. D.

İki aylık bir teahhurdan sonra nihayet Moskovada in'ikad eden üç devlet mümessillerinin konferansı bu teahhurun tamamen zıddına olarak yıldırım süratile iki gün içinde mesalsini ikmal etti ve Sovyet Rusyanın sonuna kadar harbe devam edeceğine dair en salâhiyetli ağızlardan bir defa daha aldığı teminata mukabil bu memlekete ve Kızılorduya mamul ve gayrimamul her türlü iptidai maddede, malzeme ve silâh yardımının en geniş bir şekilde icrasını kararlaştırdı. Bu yardım, esasen bir müddettenberi başlamış ve İngiliz pilot, teknisyen ve tayyarelerile bazı en lüzumlu diğer malzeme kafile kafile ve büyükçe kısmı İran yolile cenubdan, binnisbe daha küçük bir kısmı da şimal Buzdenizi ve Beyazdeniz yolile şimalden olmak üzere Sovyet Rusya arazisine vâsıl olmuştu. Hattâ İngiliz pilot ve tayyarelerinin Leningrad müstahkem mevkii sahasında faaliyete geçtiklerine dair haberler ve şayialar bile dolaşmıştı. O halde, Moskova konferansının bir taraftan bu yardımı bir şekle ve bir programa bağlamağa uğraşırken diğer taraftan cazib vâdlerle Sovyet Rusyayı büsbütün teshir ederek hiç ayrılamıyacak bir tarzda demokrasi cephesine bağlamak gayesini istihdaf etmiş bulunduğuna ve bunda da muvaffak olduğuna hükmetmek daha doğru olur.

Sovyet Rusya şefleri bundan ev-

(Devamı 6 ncı sayfada)

Havacılık

İtalyanın tehlikeli vaziyeti

(«Son Posta»nın havacılık mütehassısı Mithat Tuncel yazıyor)

Mister Çörçil Avam Kamarasında bu haftaki beyanatında «Kahire» bombardıman edildiği takdirde Romanın da bombardıman edileceğini söylemiştir.

Bugünkü hava stratejisi bakımından İtalyan şehirlerinin bombardımanı İngilizler için hiç de zor bir iş değildir. Eğer şimdiye kadar bunu yapmakta geciktilerse bunun sebebini şunda veya bunda değil, belki İtalyan efkârı umumiyesini lehlerine kazanmak ve katolik dünyasında sempati uyandırmakta aramak lâzımdır. İtalyanlar Rus cephesinde de angaje olduktan sonra bu vaziyetin uzun müddet devam edip gideceği çok şüphelidir.

(Devamı 2 nci sayfada)

Berlin büyük elçimiz bugün Ankaraya gidiyor

Hüsrev Gerede dün Dede Efendi ihtifalinde, teneffüs esnasında, Orgeneral Fahrettin Altay, Kongeneral Ali Rıza Artunkal ve Abidin Özmen ile konuşurken

Mezunen şehrimize geldiğini yazdığımız Berlin büyük elçimiz Hüsrev Gerede dün öğleden evvel Vali ve Belediye Reisi Dr. Lûtfi Kırdar ve Örfi İdare Komutanı Korgeneral Ali Rı-

[Devamı 5 inci sayfada]

Hergün

Bay Hitlerin nutku

Ekrem Uşaklıgil

Alman devlet reisinin kış yardımı için çalışma devresinin açılması münasebetile söylediği son nutuk ile tarihin hazinesine yeni bir vesika girmiş oldu. Bu vesika hakkında serdedilecek mütalea, o mütaleayı serdedenin his, menfaat veya malûmatına göre ister istemez taraftarane yahud aleyhdarane olmak zaruretindedir.

Hislerden, menfaatlerden uzak, tamamen bitaraf bir mevkide bulunanların hükümleri ise malûmat ve vesika noksanından dolayı yüzde doksan yanlış çıkmak illetile malûldür.

Bu vazifeyi tarih yapacaktır. Yakın değil uzak, çok uzak bir tarih.

Bu vaziyette günün hâdiselerini kaydederek bu hâdiselerden çıkması muhtemel neticeler üzerinde biraz durmakla mükellef olan gazeteciye Her Hitlerin nutkunu okuduktan sonra yapılacak iş olarak yalnız iki vakıaya işaret etmek kalıyor.

Bu iki vakıadan birincisi Her Hitlerin ilk tekliflerinin zâf eseri telâkki edilerek redde uğramasından sonra bir defa daha sulh teşebbüsü yapmamıya karar verdiğini söylemiş olmasıdır.

İkinci vakıa ise bu birincinin mütemmimi olarak muharebenin kat'i bir netice vereceği zamana kadar devam edeceğidir.

Bu iki vakıanın ikisinde de hayreti celbedecek bir nokta yoktur.

İngiltere Başvekili sondan bir evvelki nutkunda, onu takiben Amerika Cümhur Reisi, Her Hitler hakkında çok şiddetli bir lisan kullanmışlardı.

Daha dün Amerika Bahriye Nazırı aynen:

— «Almanyayı içinde son nefesini vereceği bir demir çember içine alacağız. Hitlerin ve peykleri İtalya ile Japonyanın mağlûb olması için tedbir üzerine tedbir alacağız.» Demişti.

Bu vaziyette Alman devlet reisinden muarızlarınınkinden farklı bir dil kullanarak yeni bir sulh teklifinde bulunması elbette beklenemezdi. Ve bir netice olarak Her Hitler de:

— Dünyaya şümullü bir netice alınıncaya kadar mücadeleye devam edileceğini söyledi.

Bu noktada Alman devlet reisi bize yeni bir haber veriyor ki, o da:

— 48 saattenberi muazzam harekâta başlanmış olduğu haberidir.

Her Hitler «Bu harekât ile düşmanın imha edileceğini» ümid etmektedir. Nutkunun bir yerinde gözümüze ilişti. Almanya tarafından kazanılan zaferleri Sovyetlerin inkâr etmekte olmalarını tabii bir hal olarak kaydederken:

— «Evet onlar daima inkâr ediyorlar, Üç dört gün sonra Moskovadan ayrıldıkları zaman el'an Moskovada bulunduklarını da iddia edeceklerdir.» şeklinde bir cümle kullanmıştır.

Bu cümle söz gelişi olarak mı kullanılmıştır, yoksa kısa bir zaman içinde Moskovanın zaptedileceğini ümid ettiklerini göstermek maksadile mi sarfedilmiştir, bilmiyoruz. Doğrusunu söylemek lâzımgelirse yeni harekât neticesinde Moskovanın bu kadar kısa bir müddet içinde zaptedilebileceğini de tahmin etmiyoruz. Bu dakikada bilinen tek şey askeri münekkidlerin başladığını veya başlamak üzere olduğunu birkaç gündenberi tahmin ettikleri yeni harekâtın filen başlamış olduğudur. Şimdi sıra ordunun sırasıdır. O vazifesini yaptıktan sonra nöbeti diplomata verecektir. Zira Her Hitlerin bir daha sulh teşbbüsünde bulunmıyacağını söylemesi, böyle bir teşebbüsün karşı taraftan gelmiyeceğinin de hemen hemen muhakkak olması sulh bahsinin belki de kısa bir zaman sonra tekrar açılmıyacağına delâlet etmez.

Almanyanın sulh teşebbüsünde bulunmıyacağına, karşı taraftan da bir sulh teşebbüsü yapılmıyacağına ve dünya haritası üzerinde mutavassıt rolünü oynıyacak, sözünü dinletmiye kadir bitaraf bir devlet pek görünmediğine nazaran, eğer Şark seferi Almanyanın istediği şekilde bitecek olursa kısa bir zaman içinde açılması beklenebilecek olan sulh bahsi münhasıran Avrupalıları alâkadar edecektir. Mihverin menfaati böyle bir sulhu mümkün olduğu kadar süratle yapabilmektedir. Denilebilir ki, Rus seferini başarmıya muvaffak olduğu takdirde teşebbüs edeceği ilk iş bu iş olacaktır. Eğer mihver bu vaziyette itirazı mucib olmıyacak âdâlâne bir Avrupa statüsü yapmıya muvaffak olacak olursa Anglo - Sakson âleminin vaziyeti güç olur.

Ekrem Uşaklıgil

TAKVİM ● 1 inci Teşrin

Rumi sene 1357 Eylûl 22	5 Pazar Resmi sene 1941	Arabi sene 1860 Hazır 153

GÜNEŞ S.	GÜNEŞ D.	Ramazan 13	İMSAK S.	İMSAK D.
6	01		4	23
12	18		10	36

	Öğle S.	Öğle D.	İkindi S.	İkindi D.	Akşam S.	Akşam D.	Yatsı S.	Yatsı D.
V.	12	02	15	17	17	46	19	17
E.	6	16	9	31	12	—	1	30

Resimli Makale: ≡ Tenkidin lüzumu ≡

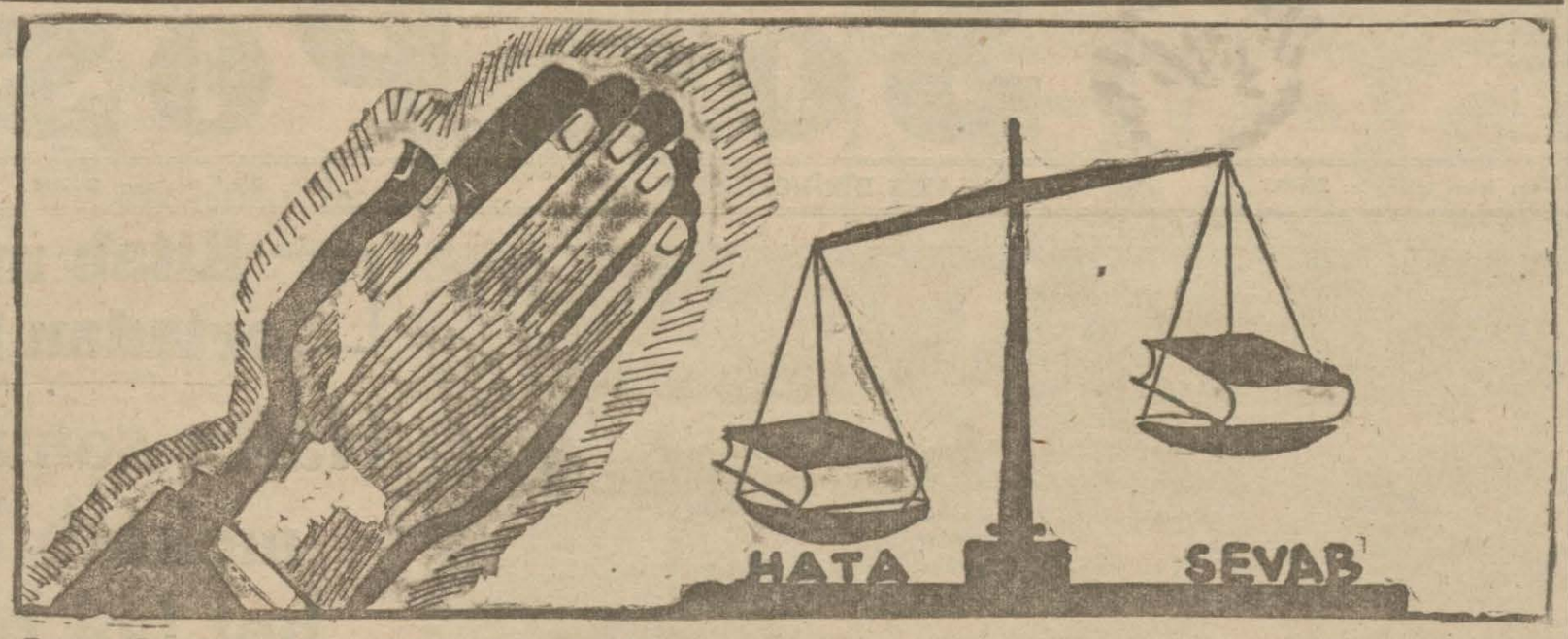

Herkes takdire lâtifattan hoşlanır. Bu, beşeri bir zâftır. Önüne geçilemez, mazur görülür. Fakat herşeyin olduğu gibi bunun da bir makul derecesi vardır. O dereceyi geçti mi zâf olmaktan çıkar, hastalık halini alır, zehir yerine geçer.

Varlığımızı sıhhatli olarak muhafaza etmek istediğimiz takdirde ara sıra bir münebbihe ihtiyacımız olduğunu düşnmeliyiz. Bu münebbih yerinde olan takdirle birlikte yerinde olan tenkidi iyi karşılamak, ona daima imkân ve serbesti vermektir.

Havacılık

[Baştarafı 1 inci sayfada]

Geçen hafta içinde Milâno, Savona, Cenova gibi büyük şehirler üzerinde âdeta mesireye gider gibi gezmiş, dolaşmış olan İngiliz tayyarelerinin bu teferrüçleri birdenbire bırakarak geçen Pazar gecesi kuvvetli filolarla 12 İtalyan şehrine birden şiddetli akınlar yaptıkları ve buraları alevler içine bastırdıkları, yüksek tahribat husule getirdikleri bildirilmektedir. Bu hareketi İtalyan tayyarelerinin birkaç gün evvel Akdenizde İngiliz gemilerine karşı yapmış oldukları hücumun bir cevabı olarak kabul etmek lâzımdır.

İngilizler için İtalyan şehirlerinin bombardımanı Alman şehirlerinin bombardımanına nazaran çok kolaydır. Fransa üzerinden Almanyaya gitmek için uzun mesafeler katetmek ve birçok müdafaa çemberinin içinden geçmek lâztmdır. Buralardaki gözetleme ve dinleme teşkilâtı mükemmel tarzda kurulmuş ve her tarafa yayılmıştır. Müdafaa çemberlerinin birbirlerine yardımları da çok mümkündür. Buralarda ilerlemek ne derece zor ise, dönüş de o derece tehlikelidir. Halbuki Napoli, Cenova, Brendizi gibi şehirlerin birçoğu doğrudan doğruya sahilde bulunmaktadır. Roma da denizden hiç uzak değildir. Milâno veya Torinoya gitmek için de thlike ancak kısa bir müddet içindir. İngiliz tayyareleri Akdeniz üzerinde İtalyaya doğru istedikleri yolu takib edebilirler ve zikzaklar yaparak müdafaa vasıtalarını da şaşırtabilirler.

Malta adasından Napoli, Bari, Tarant, Brendizi gibi şehirlerin hepsi beş altı yüz kilomtrelik mesafede olup bir buçuk saatlik bir uçuş demektir. Buralara avcı tayyarelerile çok tesirli olarak baskınlar yapılabilir. Venedik, Cenova, Floransı, Torino gibi şehirler 1000 ilâ 1200 kilometrelik bir mesafede bulunurlar ki buraları bombardıman edip Maltaya dönmek dört beş saatlik bir uçuş meselesidir. İngilizlerin Maltadaki bu kuvvetli stratejik vaziyetleri karsısında İtalyanlar bilhassa son zamanlarda Sicilya adasile Maltanın 250 mil garbindeki (Pantelerea) deniz üssünde bulunan hava müdafaa kuvvetlerini artırmış ve deniz üzerlerinde ayrıca dinleme ve gözetleme teşkilâtı vücuda getirmişlerdir. Alman tedbir ne kadar yüksek olursa olsun Maltanın stratejik vaziyeti İtalya şehirleri için büyük bir tehlike teşkil etmektedir.

İtalyanın harb sanayii muayyen noktalarda toplanmıştır, memleket servetinin en kıymetli kısmını müzeler, kiliseler, tarihi saraylar, âbideler teşkil eder. Bunlar bir daha yerine konulamıyacak bir servet ve bir varlıktır. Harbe girer girmez İtalyanlar bu kıymetli eserleri himaye için nakli kabil olanlarını kaldırmışlar ve Venedik, Roma, Milâno gibi şehirlerde müzelerin, kiliselerin cephelerini, heykellerin, âbidelerin etrafını kum torbalarile duvar gibi örmüş, kapatmışlardır. Fakat alman bu tedbirlerin bugünkü bir tonluk tahrib bombalarının tesirleri karşısında faydalı olabileceği şüphelidir.

İngilizler İtalyan efkârı umumiyesini hesâbdan çıkardıkları ve katolik dünyasına da artık kıymet vermeyerek kat'i bir harekete karar verdikleri takdirde «Roma» şehrinin vaziyeti çok müşkâlikeli bir safhaya girer. Maltadan kalkan hava filoları için burası derli toplu bir hedef teşkil edecektir.

İtalya sahillerinin gösterdiği oymalı manzara yardımile geceleri şehirleri bulmak ve buraları isabetle bombardıman etmek zor değildir. Sonbaharda, kış başlangıcında İtalya sahillerinde havalar ılık, sakin olup mevsim hava hareketleri için çok müsaiddir. İtalya yarımadasının genişliği tayyare ile yirmi veya otuz dakikalık bir şeydir. Buradaki şehirlerin müdafaası için yapılacak çemberler, alınacak tedbirler hava hücumlarına karşı kâfi gelemiyecektir. Ancak Milâno, Torino gibi geride bulunan şehirlerin kuvvetli gece avcılarile müdafaası mümkün olabilir. İtalyanlar Malta adasını mütemadi bir şekilde tarassud altında bulundurmuş ve buradaki hareketleri «Sicilya» ve «Pantelerea» daki kuvvetlerile önlemek mecburiyetindedirler. İtalyanın bu vaziyeti meşhur bir atalar sözünü akla getiriyor: Sırça köşkte oturan komşusuna taş atmamalı!

Mitat Tuncel

Şehir Haberleri

Yüzde 400 nisbetinde ihtikâr yapan kadın tacir

Bir ticarethane de 250 kuruşluk mürekkebli kalemleri 360 kuruşa satarken yakalandı

Fiat Mürakabe kontrölörleri son günlerde yapılan şikâyetler üzerine iki ihtikâr vak'ası tesbit etmişlerdir. Bunlardan birincisi Marpuççularda Kezzabçı hanında E. Yiçi isminde bir kadındır ki harbden evvel 60 paraya satılmakta olan küçük boy esans şişelerini 6 kuruştan satarken yakalanmıştır. Toplu olarak satılan muhtelif miktardaki şişelerden bu şekilde gayrimeşru olarak elde edilen kârlar mühim bir yekûn tutmaktadır. Harbden sonra Avrupadan bu nevi mallardan gelmediği için yapılan kârın % 400 olduğu sabit olmuş ve suçlu hakkında zabıt tutulmuştur.

Diğer ihtikâr vak'ası Sultanhamamında Havuzlu handa 1 numarada Filipo Levi ticarethanesine aiddir ki suçlu, Tiku marka dolma mürekkebli kalemi azami % 60 toptancı kârile 250 kuruştan satması icab ederken 315 - 360 kuruşa satarken yakalanmıştır. Ticarethane sahibi bu satışlarda bir kurnazlık da düşünmüş ve kalemleri faturaya 450 kuruştan göstermiş, sonra da müşteriye % 20-30 kadar bir iskonto yaptığını ilâve ederek 315 - 360 kuruştan fatura vermiştir. Suçlu hakkında kanuni takibat yapılmaktadır.

Sipahi Ocağı binicileri arasında aylık deneme müsabakaları

Geçen sene olduğu gibi bu sene de Sipahi Ocağı binicileri arasında aylık deneme müsabakalarından ilki dün Sipahi Ocağı sahasında meraklı bir seyirci önünde yapılmıştır.

Günün birinci müsabakası manıa atlama idi, on mania üzerinde yapılan bu müsabakaya altı binici iştirak etti, neticede Doğanla Bay (Kemal), Efe kızile (Fahir), Bombagayle (Nusret) parkuru hatasız bitirdiler. (Kemal) ile (Fahir) müsavi zamanda parkuru ikmal etmiş olduklarından her ikisi de birinci (Nusret) ikinci, (By. Zina) Filizle üçüncü ilân edildiler.

İkinci müsabaka at terbiyesi - Dresajdi, bunun birinci kısmı hafif kategoride meşhur futbolcümüz Aslan (Nihad) Zaferile birinci, (Kemal) Doğanla ikinci, (Rodberk) Yıldızla üçüncü oldu.

İkinci kısım kolay katogoride By. (Hamiyet) Zaferle birinci, By. (Deher) Yılmazla ikinci, Bay (Georg) Taylanla üçüncü oldular.

Müsabakalardan sonra Ocak salonlarında birinciler şerefine tertib olunan çayda derece alanlara mükâfatları dağıtıldı.

C. H. P, Galata ocağı kongresi yapıldı

C. H. P. kongrelerine devam edilmektedir. Dün de Galata nahiye kongresi aktedilmiş, yeni idare heyeti seçimi yapılmış ve mıntakanın dilekleri tesbit edilmiştir.

Odun meselesi yarın Mürakabe komisyonunda esaslı bir şekilde tetkik edilecek

Komisyonun toplantısında haklarında takibat yapılan odun tüccarları da dinlenecek

Yeni odun narkının tesbitinden sonra toptncı odun tüccarlarile Fiat Mürakabe Komisyonu arasındaki ihtilâf devam etmektedir. Mürakabe Komisyonunun Pazartesi günkü içtimaında bu meselenin etraflı bir şekilde konuşulacağı anlaşılmaktadır. Meselenin ehemmiyetine binaen, geçen seferki toplantıda olduğu gibi bu seferki toplantıya da Vali ve Belediye Reisi Dr. Lûtfi Kırdarın riyaset etmesi muhtemeldir. Pazartesi günkü toplantıda bugünkü fiatın tesbiti için evrakı müsbiteyi hazırlıyan alâkadarlar ve haklarında kanuni takibat yapılması kararlaştırılan toptancı odun tüccarları dinlenecektir. Bu tüccarlar Niyazi Yelkencioğlu, Rıf'ı Erin, Hüseyin Yaprak, Nâfiz Güneş, Fikri Konçel, Mustafa Tunçel, Nihad Güvenç ve Etem Buroğlu adında 8 kişidir. Evvelki toplantıda yeni nark tesbit edilirken komisyonu iğfal ettikleri iddiasile bu tüccarlar hakkında millî korunma kanununa göre takibat yapılması kararlaştırılmıştı. Tüccarların vilâyete müracaatları ve yeni nark kararını reddetmeleri bu işin bir iki gün tehir edilmesini icab ettirmiştir. Pazartesi günkü toplantıda bu tüccarların da vaziyeti tebellür edecek ve yeni nark kararı temin edilirse haklarındaki takibata devam edilecektir. Fakat alâkadarlar, yeni narkın, tüccarların iddia ettikleri gibi yüksek olmadığını, hattâ bir miktar daha tenzilât yapılması mümkün bulunduğunu söylemektedirler.

Diğer taraftan şehrimizdeki odun miktarının tesbitine başlanmıştır. Alâkadarlar mevcud stokların tamamen ihtiyacı karşılayıp karşılıyamıyacağını tetkik etmektedirler. İleride bir odun sıkıntısı başgöstermemesi için icab eden tedbirler alınacaktır.

Otobüsçüler de zam talebinde bulundu

Otobüsçüler belediyeye müracaatla benzin ve malzeme fiatlarının yüksekliğini ileri sürerek taksi ücretlerine yapılan zam nisbetinde otobüs bilet ücretlerinin de artırılmasını istemişlerdir. Otobüsçülerin bu müracaatları tetkik olunmaktadır.

Gümrük varidatımız gittikçe artıyor

Gümrüklerin varidatı Ağustos ayına nazran artmıştır. Ağustosta 1,000,000 lira olan gümrük varidatı Eylûl ayında 1,700.000 liraya çıkmıştır. Bu artış İskenderun ve Edirne Kapıkule yolile gelen mallardan husule gelmiştir.

Alman ticaret anlaşmasının imzalanmasından ve Türkiyedeki şimendifer köprülerinin tamiratının bitmesinden sonra varidatın daha çok artacağı muhakkaktır.

Sahte bono suçluları mahkûm oldular

Bir müddettenberi 2 nci ağırceza mahkemesinde devam eden bir sahtekârlık davası dün nihayete ermiştir.

Hâdisenin suçluları bulunan Tevfik, Mehmed ve Etem, iddiaya nazaran, Himmet isminde ölmüş bir şahıs namına sahte mübadil bonoları tanzim etmişler ve bu bonolarla Ziraat Bankasından 3048 lira para çekmişlerdir.

Yapılan duruşma neticesinde, mahkeme suçluların inkâr ve tevillerine rağmen suçu sabit görmüş ve dünkü kararile Tevfiği 2 sene 1 ay 15 gün, Etemle Mehmedi de 2 şer sene müddetle hapse mahkûm etmiştir.

Bir kömür muhtekiri tevkif edildi

Tophanede kömür fiatlarını fahiş şekilde yükselten Ahmed isminde bir kömürcü ihtikâr suçundan yakalanarak, dün adliyeye verilmistir.

Suçlu, asliye 2 nci ceza hâkiminin kararile tevkif edilmiştir.

İSTER İNAN, İSTER İNANMA !

Bir meslekdaşımız, bir müddet evvel itirazlara uğrayan bir yazı yazmış. Bu yazısı üzerinde mesleğinde muvaffak olmuş, şöhret yapmış bir münevverimizle konuşuyor. Meşhur münevver bu yazının ihtiva ettiği fikirleri tamamile doğru buluyor, meslekdaşımızın iddialarına hak veriyor. Bunun üzerine arkadaşımız tekrar bu mevzua döneceğini, meşhur münevverimizden bahsedeceğini, kendisine hak verdiğini bildireceğini ve itirazları susturacağını söylüyor.

Bundan sonraki vaziyeti meslekdaşımızın kaleminden dinliyelim:

«— O ana kadar tatlı tatlı konuşan meşhur münevverimiz birden telâşlandı. Sanki kendisine beraber kadınlar hamamına girmek, Şehir Tiyatrosunda rezalet çıkarmak. yahud sokakta birini dövmek gibi ayıb bir suç işlemeyi teklif ediyordum. Avuçlarının içini suratıma doğru çevirerek iki elini havaya kaldırdı:

— Aman beni karıştırma! dedi.»

İSTER İNAN, İSTER İNANMA !

OKUYUCU MEKTUPLARI

Adliye helâlarından şikâyet ediliyor

İsim ve adresi bizde mahfuz bir okuyucumuz yazıyor:

«— Yeni Postahane binasında adliye dairelerinin işgal ettikleri koridorlardaki helâlar çok mühmeldir. Helâlara girmek şöyle dursun buralardan intişar eden kerih kokular koridorlara kadar sirayet etmektedir.

Nezafete uymıyan ve sıhhate zararı dokunması pek tabii bulunan bu hale bir nihayet vermek lâzımdır.

Bu mühmel helâların bulunduğu koridorlar üstündeki kalemlerin müteaddid odacıları vardır. Bu adamlar günün muayyen saatlerinde bu temizlik işile pekâlâ meşgul olabilirler.

Alâkadarların nazarı dikkatini celbetmenizi muhterem gazetenizden rica ediyorum.»

İstanbulun kurtuluşu yarın büyük merasimle kutlanacak

İstanbulun kurtuluş bayramı yarın büyük merasimle kutlulanacaktır.

Yarın bütün şehir gündüz bayraklarla süslenecek, gece resmî, hususî müesseseler elektrikle aydınlatılacaktır. Merasime iştirak edecek kıtalar, okullar ve diğer teşekküller saat 9,30 da Sultanahmed meydanında toplanacaklardır. Meydanda 21 pare top atımını müteakıb alay Taksime hareket edecektir. Taksimde Cümhuriyet abidesine çelenkler konacak, muhtelif hatibler tarafından nutuklar söylenecektir. Bundan sonra büyük bir geçid resmi yapılacaktır.

Gece Vali tarafından Taksim Belediye gazinosunda ordu şerefine bir ziyafet verilecek, Halkevlerinde toplantılar yapılacaktır.

258 teneke yağı olduğu halde "Yok!,, diyormuş

Fiat Mürakabe Bürosuna yapılan bir şikâyet ihbarı üzerine mühim bir yağ ihtikârı meydana çıkarılmıştır. Balıkpazarında yağcı Yani Devletoğlu kendisinden mal almak istiyenlere malı bulunmadığını söylemiştir. Bu vaziyet şüpheyi celbetmiş ve Fiat Mürakabe Bürosunun yağcının elinde malı bulunup bulunmadığını kontrol etmesi istenmiştir. Yani Devletoğlu gelen memurlara da elinde satılacak malı kalmadığını söylemiştir. Fakat memurlar tetkikleri derinleştirip defterlerde kontroller yapınca yağcının, buzhanede saklanmakta olan 258 teneke yağı mevcud olduğu görülmüştür. Bu vaziyet karşısında zabıt tutulmuş ve suçlu aleyhinde kanuni takibata geçilmiştir.

RADYO

PAZAR 5/10/941

8.30: Saat ayarı, 8.33: Hafif müzik (Pl.), 8.45: Ajans haberleri, 9: Hafif müzik (Pl.), 9.30: Evin saati, 12.30: Saat ayarı, 12.33: Saz eserleri, 12.45: Ajans haberleri, 13: Taksim, şarkı ve türküler, 13.30: Radyo salon orkestrası, 18: Saat ayarı, 18.03: Radyo caz ve tango orkestrası, 18.40: Fasıl heyeti, 19.40: Saat ayarı ve ajans haberleri, 19.45: Serbest 10 dakika, 19.55: Film musikisi (Pl.), 20.15: (Meslekler konuşuyor), 20.30: Karışık şarkılar, 21: Ziraat takvimi, 21.10: Oyun havaları, şarkı ve türküler, 21.35 Ankara sonbahar at yarışlarının neticeleri, 21.45: Dans müziği (Pl.), 22.30: Saat ayarı ve ajans haberleri, 22.45: Anadolu ajansının spor servisi.

Fitre, bizi yılda bir defa, şahsımızdan başkalarını düşünmeğe çağıran fırsattır. Bu davete samimî bir alâka göstermeliyiz.

Sıhhî bahisler

Şeker hastalığı niçin son senelerde daha çok görülüyor?

Yazan: Doktor İbrahim Zati Öget

Şeker hastalığı neden bu son senelerde daha sık ve çok görülmeğe başlandı? Şeker hastalığının zuhûruna sebeb olan amiller nelerdir?

Başta irsi ve ailevi tesirler gelir. Hakikaten birçok vak'alarda yapılan esaslı bir istıtlah neticesinde hastanın ailesinde, baba veya ana tarafında bir şeker hastalığı vak'ası tesbit etmek mümkün olmaktadır. Ailevi olan bu istidad muayyen bir yaştan meselâ kırk yaşından sonra birdenbire şeker hastalığının zuhûr ve inkişafına sebeb olmaktadır.

Şu halde bütün şeker hastalığına müptelâ ailelerin çocukları şeker hastalığına duçar olmağa mahkûm mudurlar? Hayır. Bu kat'i ve mutlak değildir. Bilhassa böyle ailelerin müstaid eşhası, şişmanlık, artritik bünyelerini değiştirmeğe çalışmakla, bu derdi önlemeğe muvaffak olabilirler. Çok yemek yememek, çok oturmamak, muntazam bir hayat takib etmek gibi tedbirler şüphesiz çok müessir olabilir.

Şeker hastalığının zuhûrunu kolaylaştıran ikinci sebeb oburluktur. Hakikaten çok yiyen, çok içen insanlar vardır ki bunlar için hayatta yegâne zevk çok yemek, uz yemek ve daima yemek ve içmekten ibarettir. Nihayet muayyen bir yaştan sonra Marsel Lâben'in dediği gibi (Oburluk şekeri) hastalığı geliveriyor. Çünkü mütemadiyen yemekle, çok vakitsiz yemekle nihayet karaciğerin yorgunluğu ve vazifevi tegayürü, tahrişi meydana geliyor ve bunun neticesi olarak da şeker hastalığı meydana çıkıyor. Böyleleri çoktur ve her gün tesadüf ediyoruz. Onların çok yemek, en nefis tatlıları börekleri düşünmekle, onları hazırlatmakla hayatta en büyük saadeti duyduklarını adeta görür gibi hissedersiniz.

Şeker hastalığının zuhûruna diğer bir amil de ruhî ve asabî sadmeler ve heyecanlardır. Muharebler, hicretler, salgınlar vesaire gibi umumî ruhî sadme ve buhranlar birdenbire idrarda şekerin bol miktarda zuhûruna sebeb oluveriyorlar. Burada anî korkular, büyük felâketler ve bundan başka yüksek bir yerden sukut, başa inen darbeler vesaire mevzuubahstir. Bazı hâd intanî hastalıklar, havagazinden, kloroformdan zehirlenmelerde de idrarda şeker görülebilir.

Bundan başka vücudumuzda mevcud diğer bazı guddelerin natamam olmaları da şeker hastalığının zuhûruna sebeb olurlarsa da bu nadirdir.

İşte asıl mühim sebebler bu saydıklarımızdır.

Şu halde sebebler böylece tayin ve tesbit edilince korunmak çareleri de tabiatile mevzuu bahsolacaktır.

İrsi ve ailevi tesirlerin izalesi gerçi güç ise de yukarıda da arzettiğimiz veçhile bünyeyi tadil ve tebdil suretile ve hifzıssıhha şeraitine ciddî bir surette riayet sayesinde çok defa muhtemel ârızaların önüne geçilebilir.

Lüzumsuz ve vakitsiz ve ihtiyaçtan çok fazla yemek yiyenlere de hatırlatmak isteriz ki biz yemeği ancak normal şeraitte yaşıyabilmek için yemek mecburiyetindeyiz. Yoksa gece gündüz yemeği ve içmeği düşünmek mutlaka uzviyette derin bozuklukları ve zararları tevlid eder.

Ruhî ve asabî sadmelere, asabî hastalıklara gelince:

Bunlardan mümkün mertebe tevakki etmek, sakınmak lâzımdır. Üstüste gelen heyecanlar, ruhî buhranlar yalnız şeker hastalığı zuhûru için değil diğer fikrî müvazenemiz üzerinde de suitesir hasıl eder.

Alkol ve kumar gibi seylerden içtinab etmek, sakin muntazam bir hayat, mümkün mertebe şen ve neş'eli bir yol takib etmek bu hususta tavsiye olunacak tedbirlerdendir.

Dr. İbrahim Zati Öget

15 yaşındaki katil yedi ay yatacak

Bir sene evvel Arabcamisinde çalıştığı fırının pişiricisi Ahmedi kendisine tecavüz etmek istediğinden dolayı bıçakla yaralıyarak öldüren 15 yaşında Sadullahın muhakemesi 1 inci ağırcezada dün bitmiştir.

Mahkeme, suçu sabit olan çocuğu yaşının küçük olmasını ve hâdisedeki ağır tahrik sebeblerini nazara alarak, tahfifen 7 ay müddetle hapse mahkûm etmiştir.

Bir gaz gemisi batarsa ne oluu?

Muhariblerin harb tebliğlerinde sık sık şu cümleye tesadüf edilmektedir:

«...Denizinde bir petrol gemisi batırıldı» bu ne demektir?

Büyük boyda bir petrol gemisi takriben 21.600.000 litre benzin taşıyabilmektedir. Bu miktarda benzin ile de 100.000 kamyondan her biri 290 kilometrelik yol katedebilir...

Bu petrol gemisini boşaltmak çin her biri 10 tonluk 1.600 aded petrol vagonu lâzım gelmektedir.

GÖNÜL İŞLERİ

Hissi menfaat ile telif etmesini biliniz!

İzmirde Bayan İ. İ. ye:

— İki sene sonraya talik edilmiş bir evlenme tasavvuru bugün için tayyare piyangosuna benzer, çıkması, tahakkuk etmesi ihtimali vardır, fakat çıkmaması, tahakkuk etmemesi ihtimali şu kadar bin defa daha fazladır.

Sana tavsiyem:

Bu vâdi yapana karşı müteşekkir davranır, fakat içinden de hıçbir zaman tahakkuk etmiyeceğini düşünerek lekelenmemek, bu yüzden de istikbali kaybetmemek için onunla halk arasında bulunmaktan ehemmiyetle ictinab edersin, bir defa bu kısmı kendi kafanda bu şekilde hallettikten sonra mekteb meselesi kalır, mademki vâd esas değildir, tahakkuk edip etmiyeceği belli değildir, istikbalini hazırlamak için de mektebe gelirsin.

Delikanlı aradan geçecek olan iki sene zarfında bir başkasile sevişecekmiş, çok mümkündür, nitekim senin de daha faydalı, daha el ile tutulur bir vaziyette bir başkasını bulmaklığın mümkündür, hayırlısı da budur. Temenni ederim ki böyle olsun. 20 inci asrın genç kızı hissi, menfaat ile telif etmesini bilmelidir.

TEYZE

Tasarruf bonosu almakta acele ediniz!

İkinci 25 milyon liralık Tasarruf Bonoları yurdun her köşesinde satışa çıkarılmıştır. Bu bonoları almakta acele ediniz. Çünkü satışın bugünkü şekline nazaran bu Bonoların da evvelkiler gibi çok kısa bir zaman içinde satılıp biteceğine şüphe yoktur.

YURDUN MENFAATİ; SİZİN MENFAATİNİZ;

Tasarruf bonosu almanızdadır.

En zarurî ihtiyaç maddelerinden başka hiçbir şeye para vermemek, para arttırmak ve bununla Tasarruf Bonosu almak vazifenizi yapmak ve şahsî menfaatlerinizi korumak demektir.

UNUTMAYIN Kİ:

Tasarruf Bonoları hâsılâtile millî müdafaamızın artan ihtiyaçları karşılanacaktır.

● **FAİZ PEŞİNDİR.**

% 6 faizli ve bir sene vâdeli bir Tasarruf Bonosu almak için 94 lira ödiyeceksiniz. Buna mukabil bir sene sonra 100 lira alacaksınız.

● **BONO FİATLARI HER KESEYE ELVERİŞLİDİR.**

Tasarruf Bonoları 5, 25, 100, 500, 1000 liralık parçalar halinde satışa çıkarılmıştır. Kesenizin müsaadesi nisbetinde siz de bir tane alabilirsiniz.

● **BONOLAR ARTIRMA VE EKSİLTMELERDE TEMİNATTIR.**

Evvelce satılan Tasarruf Bonolarile yeniden satışa çıkarılan Bonolar arttırma ve eksiltmelerde satış kıymetleri üzerinden teminat olarak kabul olunmaktadır.

ARTIRMA VE EKSİLTMEYE GİRENLER!

Para yerine Bono yatırmakla işinizi daha kolaylık ve kârla yürütebilirsiniz.

● **VERGİ VE MERASİM YOKTUR**

Tasarruf Bonosu almak; hiçbir merasim ve müşkülâta; faizleri hıçbır vergi ve resme tâbi değildir. Bunları bütün bankalarla şube ve ajanslarından, banka bulunmıyan yerlerde malsandıklarından Millî Piyangonun resmî satış gişelerinden alabilirsiniz.

● **PARANIZ DAİMA PARADIR.**

Tasarruf Bonosu aldıktan sonra paraya ihtiyacınız olursa bunu derhal bir bankaya vererek işliyecek faizden yüzde yarım fedakârlık yapmak suretile her zaman paraya çevirmeniz kabildir.

Bir yıl vâdeli bir bono % 6
Altı ay vâdeli bir bono % 5
Üç ay vâdeli bir bono % 4

FAİZ GETİRİR

Paranızı en emin olan devlet kasasında kârla saklayınız

Bir tasarruf bonosu alınız

Eşirra şeyhi?.

— 113 —

Olur mu... Niye olmaz?.

Şeyhülletibba; şeyhülmuharririn olur da şeyhülüşera olmaz mı?.

(Feriköylü İbrahim ağa..) ?

Bu adamın kırdığı ceviz on bini de geçmişti. Ona: Beynerrüfeka: Eşirra şeyhi diyorlardı.

Yıkılan umumi hapishanede cebinde kama; bıçak; sustalı adeta müsellâh bir şekilde gezerdi.. Üsküdar hapishanesinde bir mahkûmu 24 yerinden vurarak öldürmüştü. Su testisi su yolunda kırılırmış.. kendisi de en nihayet Bursa hapishanesinde parça parça edildi..

★

Feriköylü İbrahim ağa bana:

— Daha dört yaşında işe başlamışım.. diyordu.. dört beş yaşında mini mini bir çocuk iken komşuların kümesinde yumurta bırakmazmışım. İntikamımı da hiç unutmam. Maazallah.. yumurta çaldığımı görüp de beni kovalayan komşuların tavuklarını, pilçelerini yakalar; onları sansar gibi boğarmışım.

Altı yaşında anam; sekiz yaşında babam ölmüş.. dokuz on yaşında Edirnede meşhur çeteci Ali ağanın yanına girmişim. Çarşı ile dağ arasında onlara nevale taşırmışım.

On dört yaşında Feriköyüne geldim.. geceleri evlere girmeğe; dükkân kepenklerini kırmağa başladım. On beş on altı yaşında artık hapishaneye girip çıkmağa alışmıştım.

Şimdiye kadar 27 defa hapishaneye girip çıktığımı hatırlayabiliyorum. Aralarında hatırlayamadıklarım da çok ya?.

Zevkim mi?.

Canlı adam gömmek..

Bundan büyük zevk olur mu?. Şöyle üç arkadaş gece; bir köyde; bir eve gireriz. Evvelce o evde birkaç bin lira para olduğunu haber aldık ya!.

Karı koca yatakta sere serpe mışıl mışıl uyurlarken başlarına dikiliriz. yüzümüzde birer maske.. ellerimizde parıl parıl parlayan birer kama.. ve birer elektrik feneri!.

— Ses çıkarmayın. yoksa derhal öldürsünüz?.

Ses çıkaramazlar.. gözleri kamaşır.. dilleri tutulur.. tiril tiril titrerler..

— Ne istiyorsunuz?.

— Paraları!.

— Yok.

— Yok mu?.

Bir arama başlar.. bulursak ne âlâ.. bulmadık mı?. Paranın muhakkak bir yere gömülü olduğu aşikâr..

Bu defa eziyete başlarız.

Kadını yataktan kaldırırız. Çırılçıplak soyarız. Memesine kamanın ucunu batırarak kanatırız.. o, korkudan gık diyemez.. boyuna ağlar; yalvarır..

— Yok.. paramız yok.

Kadın belki paranın gömülü olduğu yeri bilmiyor. Bu defa erkeğe geçeriz. Onu ne yaparız bilir misin.. doğru bahçeye götürürüz. Kendi elile bir mezar kazdırırız.. evvelâ yarı beline kadar; sonra; gırtlağına kadar toprağa gömeriz.

— Söyler mi?.

— Söylemez olur mu?.

Bazan genç çocukları, veya genç kızları yakalarız. Onları babasının karşısında çırılçıplak soyarız. Memelerine, kollarına, dizine kamanın ucunu batırırız.. babanın derhal ağzı açılır:

— Aman paralar bahçede incirin dibinde gömülü..

Diye kasasının anahtarını elile kendisi açar?.

— Hayatında en ziyade ne vakit tehlikeye maruz kaldın.

— Hayatımda üç defa ölüm tehlikesin maruz kaldım. Biri; Çatalcada bir yol bağı yapmıştık. Bizi jandarmalar çevirdi. Nasılsa arkadaşlardan biri jandarmalara silâh attı. Bir yaylım ateşi bşladı. Üç yerimden vuruldum. O gece müthiş bir ölüm tehlikesi atlattım.

Bir gece de: Robert Kollej mektebini soymuştuk.

— Robert Kollej mektebi mi?.

— Evet. Direktörlerden birinin evine girmiştik. Birdenbire polisler bizi kuşattı. Arkadaşların hepsi kaçtılar. Ben yanlız kaldım. Rumelihisarının yollarını bilmiyordum. Dönüp dolaşıyor gene mektebin bahçesine geliyordum. En nihayet:

— Dur!. Diye bir ses işitildi ve on beş silâh birden patladı. Bir anda yere yatmamış olsaydım çoktan öteki dünyayı boylamıştım.

— Ya üçüncü tehlike kimden?. O da ya polisten; ya jandarmadan değil mi?.

— Hayır.. genç bir kızdan?.

— Genç bir kızdan mı?. Aşk olsun o kıza?. Nasıl oldu bakalım aman anlatıver bana?.

— Anlatayın Mahmud hoca; anlatayım:

Bir eve girmiştik. Üç kişi idik. Evin halkı yedi kişi imiş. İçlerinde en genci yirmi yaşında bir kızdı. Ev Erenköy civarında bağlar arasında idi.

Evvelâ âdetimiz; silâh var mı yok mu aramaktır. Yastıkların altlarına ve etrafa baktık. Silâh yoktu. Meğerse aynanın arkasında bir tabanca asılı imiş.

Ellerimizde yalnız kama vardı. Babasına son derece eziyet ettiğimizi gören genç kız; nasılsa aynanın yanına doğru gitti. Yavaşça aynanın arkasından tabancayı almış. Birdenbire üzerimize teveckühle:

— Ateş ederim. Eller yukarı.. demez mi?.

Şaşırdık kaldık. Kız tetiği açmıştı. Tabancayı gözümüze tutuyordu.

— Biriniz kıpırdarsanız beynini yakarım. Derhal canını cehenneme yollarım demez mi?.

— Bıçakları bırakın.. dedi. üçümüz de bıçaklarımızı attık.

Babasına:

— Yokla bunların bellerini.. dedi.

Kızın şakası yoktu. Bir el hareketi yapacak olsak muhakkak ikimizi olsun vurup öldürecekti. İhtiyar üzerlerimizi aradı. Ne var, ne yok çıkardı.

— Şimdi sizi ne yapalım?. Diye hay kırdı. Babası:

— Polise teslim edelim.. dedi.

Annesi:

— Pencereden haykıralım.. ahali gelsin. Bunları döve döve karakola götürsünler.

Fikrinde bulundu?.

O ne yaptı bilir misiniz?

— Baba.. silâhın kurşunu boşalt.. dedi.. ihtiyar tabancamızın kurşunlarını boşalttı.

Biz ellerimiz yukarıda öyle duruyorduk.

— Silâhları tekrar bu adamların cebleri ne koy!.

Dedi.. ihtiyar ceplerimizden ne çıkarmışsa tekrar ceplerimize koydu.

— Size bir fenalık yapmıyorum.. siz bize birçok fenalıklar yapacaktınız. Yalnız: Bugünden sonra bu tarafa gelmeyin. Senin resimini müteaddid defalar gazetelerde görmüştüm: Feriköylü İbrahim Efendi.. dedi. Bir daha bu tarafa gelirsen senin için iyi olmaz..

Anne bu efendilere birer kahve yap.. dedi.

Elinden tabancayı bırakmadı. Babası bize birer sandalye verdi. Oturduk. Birer kahve içtik. Ondan sonra:

— Gidebilirsiniz!.. Dedi.

İşte hayatımda en heyecan duyduğum saat budur. 90 seneye mahkûm oldum. Binbir vekayı ile karşılaştım. Fakat bu merd kızın karşısında duyduğum hicabı ve ıztırabı bir yerde duymadım. Hele: Kahve içerken gösterdikleri misafirperverlik; Allahaısmarladık; dediğimiz zaman: Bir daha böyle gelmeyiniz. Misafir geliniz.. birer acı kahve içelim. Dediği zaman duyduğum azabı bir yerde duymadım. Tevekkeli dememişler: Af en büyük cezamış mahmud hoca.. af ve merhamet en büyük cezamış!.

(Arkası var)

Mahmud Saim Altındağ

Kapalı zarf usulile eksiltme ilânı

Antalya Nafia Müdürlüğünden

Antalya - Alanya yolunun 81 inci kilometresindeki demir Manvgat boyanması ile tecrit ve şosenin yenilenmesi işi açık eksiltmeye konulmuştur..

1 — Eksiltme 16/10/941 Perşembe günü saat 15 de Yenikapıda Nafia Müdiriyetinde müteşekkil inşaat komisyonunda yapılacaktır.

2 — Keşif bedeli 4965 lira 15 kuruştur.

3 — Muvakkat teminat akçesi 372 lira 36 kuruştur.

4 — Eksiltmeye girebilmek için aşağıda yazılı vesikaların getirilmesi şarttır.

A — Nafia Müdürlüğü müteahhitlik komisyonunda alınacak ehliyet vesikası.

B — Muvakkat teminat akçesine aid makbuz.

C — Cari seneye aid ticaret odası vesikası. «8871»

Karar Hülâsasıdır.

Ceza 941/1092/1094

Millî koruma kanununa muhalefetten suçlu Çarşıkapı Asmakandil sokak 3 numarada ve Ortaköyde Dereboyu 111 numarada seyyar ticaretle meşgul Avantan oğlu Haçik ile Aram oğlu Alber haklarında İstanbul asliye ikinci ceza mahkemesinde cereyan eden muhakemesi neticesinde suçluların fiili sabit olduğundan millî koruma kanununun 32 ve 59 uncu maddeleri mucibince 16 lira 30 zar kuruş para cezası ödemelerine ve hüküm katlleştiğinde ücreti suçlulara aid olmak üzere karar hülâsasının Son Posta gazetesinde neşredilmesine 18/8/941 tarihinde karar verildi.. (8895)

— 98 —

Yazan: Nusret Safa Coşkun

Bir gece, geç vakit Celil Beyin kendisini görmek istediği haberini getirdiler. Meraka ve heyecana düştü. Acaba Celil beyin hastalığı mı artmıştı?

Alelâcele köşke koştu. Celil Bey odada yalnızdı. Gene koltuğunda, dizlerinde battaniye ve gazeteler bulunuyordu. Masanın üzerindeki lâmba, yüzünün yarısını aydınlatıyor, ve bu aydınlık kısımda bariz bir renksizlik ve ıztırab görünüyordu. O kadar dalgındı ki, Sedadın içeri girdiğini bile duymadı. Sedad kapının önünde bir müddet bekledikten sonra:

— Beni emretmişsiniz!

Dedi.

Rüyadan uyanır gibi, silkinerek doğrulmak istedi. Adetiydi onun.. mutlaka, Sedada ayağa kalkmak isterdi.

— Buyur delikanlı.. seni vakitsiz rahatsız ettim amma, kusura bakma..

Sesi titriyordu. Nefesi kullandığı kelimeleri tamamlamağa bile yetmiyordu.

Elile karşısına oturmasını işaret etti. Ne kadar heyecanlıydı bu akşam Celil Bey! Onu hiç böyle görmemişti.

Vücudunu koltuğa yaslamış, başını arkaya salıvermişti. Derin derin nefes alıyordu. Lâkırdıya nereden başlıyacağını bilemiyen insanlara mahsus bir tereddüd ve hazırlanma devresi içinde bulunduğu aşikârdı.

— Delikanlı, dedi.. bu dünya üzerinde sanmam ki, hiçbir insan benim vaziyetime düşmüş olsun. Hem bir insan, hem bir erkek, hem bir koca olarak..

Sedad baştan aşağı titredi. Acaba Celil Bey, Nazanla yarıda kalan münasebetlerini mi haber almıştı?

Nefes almaktan çekinerek dinliyordu:

— Ben hayatımda bir defa hata yaptım: Benden çok küçük bir kızla evlendim. Bu kız, delicesine sevdiğim hattâ taptığım diyebilirim, karım Nazandır. Bilmezsin delikanlım, ona ne kadar bağlıyımdır, ona karşı ne kadar derin hislerle mütehassisimdir. Nazan cidden sevilmeğe, hürmete lâyık bir kadındır. Fakat..

Durdu, alnında birikin terleri elile kuruladı. Battaniyesini düzeltti. Bu mizansenle, söyliyeceklerini toparlamak için vakit kazanmak istiyordu.

— Fakat, dedim ya.. Ben onunla evlenmek suretile hata etmiştim. Bu hatayı da bilerek yaptığımı itiraf etmeliyim. Bütün hayatı yalnız, dindinmekle, çalışmakla geçmiş bir adamın, bomboş, karanlık ruhunda bulduğu ilk mevcudiyet ve ilk ışıktı bu. bir an irademi kaybettim; Nazanı ailesinden istedim. Maddi vaziyetler çok bozuktu. Ailesini kurtarmak için Nazan kendini feda etti. Bu izdivaca razı oldu. Bunu da bile bile, izzetinefsimi, hislerime feda ederek aldım onu..

Baba evlâd yaşındaki insanlar karı koca olmuşlardı. Bu nisbetsizlik beni her zaman ürkütüyor, fakat hayatımı dolduruşundan duyduğum saadet, bu endişeyi bertaraf ediyordu.

Nazan, sessiz, sadasız, mütevekkil bir kızcağızdı. Çiftlikteki basit hayata boyun eğmişti. Şimdiye kadar da ağzından küçük bir şikâyet duymadım. İşim ve bahusus hastalığım beni burada ikamete mecbur ediyor. Onun ihtimamı ve şefkati bana derin bir huzur veriyordu. Dikkat ediyor musunuz delikanlım, ihtimamı ve şefkati diyorum. Elbette bütün mevcudiyeti ve hisleri taptaze duran bu genç kadın bana karşı sevgi duyamaz. Benim de ondan bunu istememe imkân yok zaten..

Sedad, ıztırab içinde kıvranıyordu. Bu mukaddimenin sonu nereye bağlanacaktı? Konuşurken, Celil Beyin çektiği azab da fecidi. Bu da Sedadı ayrıca müteessir ediyordu.

Yorulmuştu, tekrar derin bir nefes aldı. Bir müddet rüzgârın tartakladığı pançurların tıkırtısını dinlediler. Sedad, iğne üzerinde oturuyordu sanki.. sandalyaya ilişmiş, meraktan vücudu öne doğru eğilmiş, Celil beyin bir an evvel sözünün arkasını getirmesini bekliyordu.

Celil bey bu sükût devresini çok uzatmadı. Gözleri bir noktada takılı ağır ağır konuşmıya başladı:

(Arkası var)

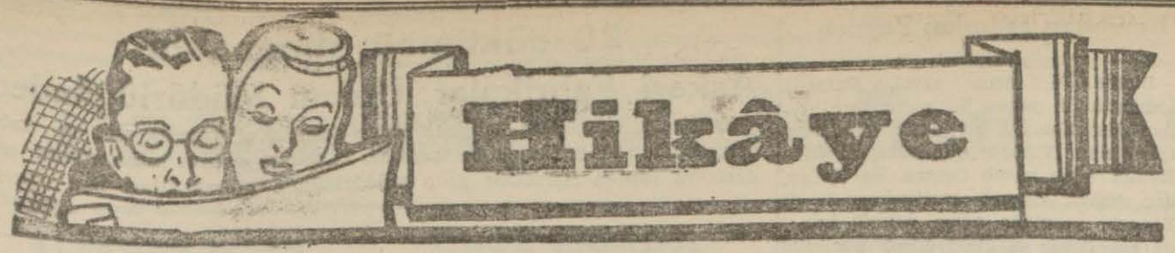

Bir kahramanlık destanı [*]

Yazan: Muazzez Tahsin Berkand

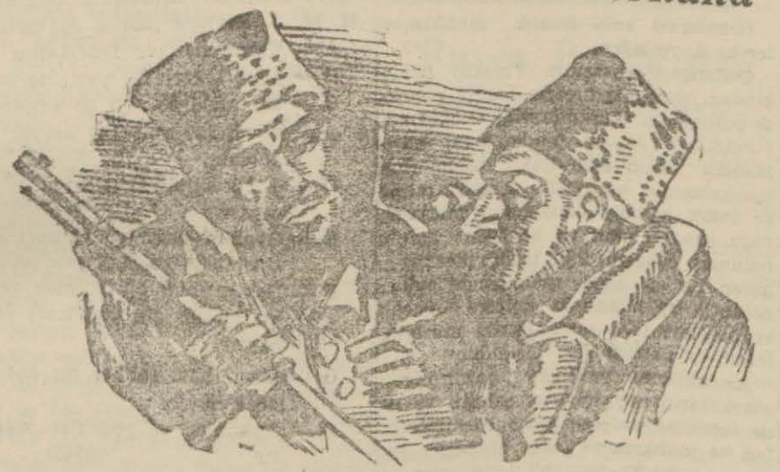

Dümdüz bir ovada harb ediyorduk. Uzaklarda, ovanın şurasına burasına geçişigüzel serpilmiş gibi, birkaç alçak ev görünüyordu. Toprak renginde ve topraktan güçlüğle ayırd edilebilen bu hafif yükseklikler olmasa göz alabildiğine hâli bir çöl görecekti.

Birdenbire yüzbaşının sesi işitildi:

— Çocuklar, tehlikeli bir iş var. İçinizden kendini feda edebilecek birisini istiyorum.

Birkaç ses birden:

— Ben.. ben... diye haykırdı; fakat yüzbaşının hâkim sadası herkesi susturdu:

— Acele bir iş değildir. İyice düşünüp taşının. Yarın sabaha kadar size izin...

Elli nefer kadardık. Yamız kalınca hepimizin yüzümüzdeki mana değişti, gözleri uzaklara daldı. Birdenbire kendini tehlikeye atarak hizmet etmek başka, oni konu düşünerek kendini feda etmek gene başka...

Biz böyle kendi hissiyatımıza dalmış düşünürken çavuş kumandanın bir emrini getirdi:

— Yakında köyler varmış: her kim, gündüz veya gece, buradan ayrılıp köylerden birine gidecek olursa asker kaçağı sayılacak ve yakalanır yakalanmaz kurşuna dizilecek. Böylece haberiniz olsun arkadaşlar.

★

Sıcak bir yaz gecesi idi. Ceketimi başımın altına koydum, arka üstü yatarak yıldızlara baktım. Düşünüyordum:

— Yüzbşının sesine koşsam mı? koşmasam mı? Burada bir yurd işi var, ötede, uzaklarda, beni bekliyen bir ana, sarı saçlı bir kadın ve yumuk bir çocuk...

Ben böyle dalıp gitmişken yanıma, sürtünerek bir gölge yaklaştı.

— Osman, ben gidiyorum. Hakkını helâl et!

— Yüzbaşının yanına mı gidiyorsun Hasan?

— Evvelâ şu yakındaki köye, sonra da yüzbaşının yanına.

Yerimden fırladım, Hasanı omuzlarından tutup sarstım.

— Çıldırdın mı? Kaçakların kurşuna dizileceğini işitmedin mi?

— İşittim amma ölmeden evvel Emineyi görmezsem yapacağım işi iyi başaramıyacağımı anlıyorum.

Bunu söyledikten sonra, yıldızların altında gözleri ışıldayarak anlattı:

— Emine benim nişanlımdır. Senelerdenberi beni bekliyor. Geçen defa köye gidişimde «Artık dayanamıyacağım Hasan» diye ağlamıştı. Şimdi gideceğim, onu son bir defa göreceğim. Göreceğimden kasdim nedir anlıyorsun: Emine benim olacak. Onun ateşini vücudumda saklıyarak yüzbaşının yanına gideceğim ve istediği işi başaracağım.

— Sen gitme Hasan, ben gideceğim.

— Yok canım, senin köyünde anan, çoluğun çocuğun var.

— Senin anan yok mu Hasan?

— Benim bir Eminem var.

— Ona yazık edeceksin. Gitme bari.

— Olmaz. Hizmetimi yapamam. İçim cayır cayır yanıyor.

— Ya Emine bu gece seni yanına almazsa.

— Almaz olur mu? Ne vakit gitsem yerim onun yanında hazırdır.

— Vazgeç Hasan.

— Ses çıkarma, yavaşça gidiyorum. Şafakla beraber yüzbaşının çadırındayım. Seninle helâlleşmak istedim de bunun için yanına yaklaştım. Bu yolda ölmek var, dönmek yok. Yüzbaşının sözünü işittin.

— Yolun açık olsun Hasan. Bari yakalanmamağa çalış; yoksa yarından evvel kurşuna dizilirsin.

— Merak etme kardeşim. Kal sağlıcakla...

★

Şafakla beraber Mehmed yanıma geldi.

— Haberin var mı? Bu gece Hasan kaçmış.

Yüreğim ağzımdan fırlayacakmış gibi helecanlandım.

— Yakalanmış mı?

— Bilmiyorum.

Tam bir saat korku ve endişe ile titriyerek bekledim. Hasan görünmemişti. Hepimizin çok sevdiğimiz bu durgun ve uysal çocuk başına bir belâ mı getirmişti?

Öğle karanavasında hemen hiçbirimiz yemek yiyemedik. Gözlerimiz etrafı tarıyor, ondan haber bekliyorduk.

Akşama doğru önde yüzbaşı, arkada, bir sedye taşıyan iki nefer yanımızdan geçtiler, hastane çadırına doğru gittiler. Bilâihtiyar:

— Hasan!

Diye bağırdım ve arkalarından koştum. Beni çadırdan içeriye almadılar. Dışarıda bekledim. Biraz sonra çavuş geldi.

— Hasanın yaptığını gördün mü dedi? Namusunu berbad etti. Asker kaçağı gibi kurşuna dizilecek.

— Niçin?

— Bu gece kaçmış, köyüne gitmiş. Dönüşte nöbetçiler onu görmüşler amma yakalayamamışlar, yüzbaşının çadırına sığınmış.

— Arkasından girmemişler mi?

— Yüzbaşı onları görünce: «Karşımdan çekilin!» Diye bağırdığı için korkmuşlar.

Çavuş gittikten sonra bir yılan gibi yerde sürünerek çadıra girdim ve yavaşça Hasana yaklaştım. Beni görünçe tnıdı, dudaklarından mes'ud bir tebessüm geçti; fakat ağzını açmadan beni kolumdan tutup dışarı attılar.

★

Sabah, yüzbaşının emri bizi bir araya topladı.

— Eyvah, Hasancığımı kurşuna dizecekler! Diye yüzyüze baktık. Nitekim, çavuş, yüzbaşı gelmeden bizi bu büyük faciaya hazırladı:

— Hasan verilen emri tutmamış, gece köyüne gitmiş, dönüşte nöbetçiler yakalamışlar. Yaralı düşmüş. Şimdi itaatsizliğinin cezasını bulacak. Bu, hepinize bir ders olsun çocuklar!

İki akşam evvel yıldızlar altında ışıldayan gözlerin ebediyen kapanacağını düşünerek içim sızladı, kendi kendime:

— Ne cahillik ettin Hasan. Gençliğine yazık oldu, dedim. Bari şerefinle ölseydin!

O sırada, bir gün evvelki gibi, yüzbaşı ağır adımlarla bize doğru geldi. Arkasında gene iki neferin getirdiği bir sedye vardı. Yanımıza yaklaşınca sedyeyi yere koydurdu. Hasanın yüzü örtülü idi. O zaman yüzbaşının helecanla titreyen ve boğulan sesini duyduk:

—Çocuklar, iki gün evvel içinizden bir fedai istemiştim. Elli kişi arasında yirmi beş müracaat oldu; fakat en evvel Hasan geldiği için bu şerefli hizmeti ona havale ettim ve iftiharla söylüyorum ki, verilen vazifeyi bir Türk çocuğuna yakışacak kahramanlıkla gördü ve bu uğurda canını feda etti. Onu lâyık olduğu sayğı ile mezarına götüreceğiz. Arkamdan geliniz. Arkadaşlar:

Bunu söylerken yüzbaşı kahraman fedainin göğsüne kırmızı kordelâlı İstiklâl Madalyasını takmış, üstünü al bayrakla örtmüştü.

Onu, göğsümüz hıçkırıklarla kabararak toprağa tevdi ettik. Gözlerini toprak örterken Hasanın yüzünde hâlâ hulyalı bir saadet gölgesi uçuyordu.

(*) Bu hikâyeyi ben İstiklâl Harbine iştirak etmiş olan birisinden dinledim. Kurtuluş Savaşımızda buna benziyen kimbilir daha nice kahramanlık destanları vardır.

M. T. B.

Devlet Demiryolları İşletme U. M. den:

Muhammen bedeli (2400) lira olan 3000 Kğ. Minyum (Sülyen) (9/10/1941) Perşembe günü saat (14) on dörtte, Haydarpaşada Gar binası dahilindeki komisyon tarafından açık eksiltme usulile satın alınacaktır.

Bu işe girmek istiyenlerin (180) liralık muvakkat teminat ve kanunun tayin ettiği vesaikle birlikte eksiltme günü saatine kadar komisyona müracaatları lâzımdır.

Bu işe aid şartnameler komisyondan parasız olarak dağıtılmaktadır.

(8448)

★ ★

İdaremiz ihtiyacı için kapalı zarf usulile 560 ton kuru gürgen odun satın alınacaktır.

Eksiltme 17/10/941 tarihine müsadif Cuma günü saat 11 de Haydarpaşada birinci işletme komisyonunda yapılacaktır.

Muhammen ton bedeli 1740 kuruştur. İsteklilerin 720 lira 80 kuruşluk muvakkat teminat vermeleri ve saat 10 a kadar kapalı zarflarını komisyona tevdi etmiş olmaları lâzımdır.

Fazla izahat ve şartname almak istiyenlerin işletmeye müracaatları.

«8687»

Tekirdağ Beden Terbiyesi Bölge Başkanlığından

1 — Tekirdağ şehri içinde yapılacak şehir stadı futbol sahası, koşu pisti drenaj kanallarının yapılması ve saha ile pistin tertib ve tanzim işine talib çıkmadığından bu kere tekrar kapalı zarf usulile eksiltmeye konulmuştur. İşbu inşaatın keşif bedeli «13760» lira «29» kuruştur.

2 — Eksiltme evrakı her gün Tekirdağ Beden terbiyesi bölge Başkanlığında görülebilir.

3 — Eksiltme 13/10/941 tarihine müsadif Pazartesi günü saat «15» de Tekirdağında Beden Terbiyesi Bölge Başkanlığında yapılacaktır.

4 — Muvakkat teminat miktarı «1032.03» liradır.

5 — İstekliler teklif evrakı meyanına Ticaret Odası vesikasını ve şimdiye kadar yapmış oldukları bu kabil işlere ve bunların bedellerine, iş başında bu işlerden anlar bir fen memuru bulunduracağına ve hangi bankalarla muamelede bulunduklarına dair vesikaları koyacaklardır.

6 — Teklif mektubularına aid zarflar kapalı olarak ihale günü saat «14» de kadar Tekirdağında Bölge Başkanlığına teslim edilecektir.

7 — Posta ile gönderilecek teklifler nihayet ihale saatinden bir saat evveline kadar gelmiş ve zarfın kanuni şekilde kapatılmış olması lâzımdır. Her türlü gecikmeler nazarı itibara alınmaz. «8623»

Simla 4 (A.A) — Hind

Memleket Haberleri

İzmirde 15 bin aşılı zeytin fidanı dağıtılacak

İzmir (Hususi) — Zeytinciliği inkişaf ettirmek gayesile her yıl istiyenlere verilmekte olan aşılı zeytin fidanları bu sene de sonbahar ve kış mevsimlerinde olmak üzere iki partide tevzi olunacaktır.

Zeytin istasyonundan tevzi olunacak aşılı zeytin fidanlarının listesi Ziraat Vekâletine sunulmuştur. Vekâletten bugünlerde beklenen tevziat listesi gelir gelmez fidanlar derhal istekililere verilecektir. Bu sene tevzi olunacak fidanın miktarı on beş bindir. Şimdi yetişmekte olan ve gelecek sene tevzi edilecek bulunan fidan miktarı da elli bindir. Bu miktar 1942 senesinde yüz elli bine çıkarılacaktır.

Tevzi edilen zeytin fidanları çekirdekten üretildikten sonra bir yaşındaki delicelere vurulmuş aşı olup delicesi ve aşısı dört yaşına girmiş olanlardır.

1944 senesinden itibaren her yıl 250 bin aşılanmış zeytin fidanı istiyenlere tevzi edilecektir. Zeytin istasyonunda bunun temini için icab eden hazırlıklar yapılmıştır.

İzmirde 40 bin liraya sigortalı bir pansiyon yandı

İzmir (Hususi) — Evvelki gece saat 21,50 de Alsancak istasyonu karşısında İngiliz tebaasından Villemson'a aid 446 sayılı ve üç katlı pansiyonda bir yangın çıkmış ve tevessü etmek istidadını göstermiştir.

Yangın yerine tam bir süratle yetişen itfaiye, tehlikeli bir şekilde çıkan bu yangını etrafa sirayet etmeden söndürmeğe muvaffak olmuştur.

Pansiyon 40.000 liraya sigortalıdır. Yangının ne gibi sebebler altında çıktığı tahkik edilmektedir.

Bartında maarif işleri

Bartın (Hususi) — Orta okulda 16 Temmuzda açılan ikmal kursu 23 Ağustasta sona ermiştir. İkmal imtihanları da 25 Ağustosta başlamıştır; 19 Eylülde bitecek ve 25 Eylülde tedrisata başlanacaktır. Talebe kaydına ise 25 Ağustosta başlanmıştır.

İlkokulların açılışı.

Merkez ilkokulları 15 Eylülde ve köy ilkokulları da 29 Eylülde tedrisata başlıyacaklardır. Talebe kaydına merkez ilkokullarında 1 Eylülde, köy ilkokullarında 15 Eylülde başlanacaktır.

Sivasta bir göçmen köyü suya kavuşuyor

Sivas (Hususi) — Gemerek nahiyesi civarında kurulan göçmen köyünün en büyük ihtiyacı olan su işini karşılamak üzere yapılan hazırlıklar ikmal edilmiş ve su tesisatı müteahhidine ihale edilmiştir.

Sivas Beden Terbiyesi Spor Bölgesinin toplantısı

Sivas (Hususi) — Vilâyetimiz Beden Terbiyesi Spor Bölgesi hafta içinde mutad toplantılarını yapmış ve icab eden kararları vermiştir.

Eşme kazasında muhtelif çalışmalar

Eşme (Hususi) — Köylünün ihtiyacını temin ve muhtekirlerin elinden kurtarmak için kaymakamlıkça bol miktarda kaput bezi getirilmiştir. 27 kuruşluk, 34 kuruşluk olmak üzere iki cins olan bu kaput bezleri ihtiyaca göre tevzi edilmektedir.

Vilâyetten gelen kahveler de ihtiyacı karşılamıştır. Her köye kahve tevzi edilecektir. Jandarmamız tevzi işlerinin düzgün ve şikâyete mahal vermemek üzere bütün karakollara tamimler yapmıştır.

İaşe işleri de yolundadır. Halk kendi ihtiyacını istihsalâtile karşılamaktadır. Memurin ve pazarlara gelenlerin günlük ihtiyaçları da bolca temin edilmiştir. Eşme her sahada verimli bir yol almıştır. Ancak ziraî vaziyeti tehdid eden ve bu yüzden halkı, haklı olarak endişeye düşüren çekirge derdine de ehemmiyet vermek lâzımdır.

Bu meyanda maarif ihtiyaçları da gözönünde tutulmalıdır. Vilâyetin ve maarif müdürünün Eşme vaziyetile alâkadar olmaları lâzımdır.

Adliyemiz şiddeti çok mükemmel çalışmaktadır.

İnegölde

Komşusunu öldüren bir köylü maktulün oğlu tarafından mavzerle öldürüldü

İnegöl (Hususi) — Kazamıza bağlı Muradbey köyünde birbirini müteakib iki cinayet işlenmiştir. Köyden Bekir oğlu kırk yaşlarında Ramiz komşusu Mehmed oğlu Ali tarafından mavzerle vurularak öldürülmüştür. Hâdise mahalline giden cumhuriyet müddeiumumisi Şinasi Bikem tahkikatını ikmal ile köyden ayrıldığı sırada katil suçundan zan altına alınarak iki jandarma refakatinde merkeze götürülmekte olan Eyüb oğlu Süleyman maktul Ramizin 16 yaşındaki oğlu Osman tarafından mavzerle öldürülmüş ve bu ikinci cinayette maktulün göğsünden girip sırtından çıkan kurşun aynı köyden Ahmedin göğsüne girerek ağır surette yaralamıştır. Yarı yola kadar gitmiş olan C. müddeiumumisi Şinasi Bikem tekrar köye giderek geç vakte kadar tahkikatla alâkadar olmuştur. Küçük katil adliyeye teslim edilmiş, beş sene evvel işlediği bir cinayetten dolayı İmralı hapishanesinden henüz çıkmış olan katil Ali kaçmışsa da jandarmanın sıkı takibi neticesinde yakalanarak adliyeye teslim edilmiştir. Hâdisenin bir kız meselesinden ileri geldiği anlaşılmıştır.

Akyazıda güzel bir cami tamir görüyor

İzmit (Hususi) — Akyazının yegâne asarı atikası olan ve 1325 senesinden beri minaresi bulunmıyan Gazi Süleyman paşa camisinin iç ve dış tezyinatı tamiri 1938 senesinde fabrika müdürü İzzet Büyükerin şahsi gayret ve teberrülerile ve halkın da yardımlarile yapılmıştı. Gene bu zatın teşebbüsü ile yeniden minare inşasına karar verilmiş ve lâzım olacak olan malzeme temin edilmiştir.

Sivasta mahsul vaziyeti

Sivas (Hususi) — Vilâyetimizin gelecek yıl ziraati için mevsiminden istifade eden çiftçimiz icab eden çalışmalara harretle devam etmektedir. Bu sene vaktinde yağan bereketli yağmurlardan mahsul vaziyetinin önümüzdeki sene çok fazla olacağı kuvvetle ümid edilmektedir.

Bursadan aranılan Zeyneb sağdır

Bundan 4-5 sene evvel, Bursada kunduracılık yapan bir şahıs tarafından Hayraboluya bir çırak gönderilerek aslen Filibeli olup Hayraboluda ikamet eden kasab Osman ile Hafizeden doğma Zeyneb arattırılmış ise de Zeynebi aramağa gelen yahudi kunduracı çırağı elindeki adres puslasını zayi ettiğinden Zeynebi bulamamıştır.

Zeyneb sağ olup (Son Posta) nın Hayrabolu muhabirine müracaat etmiştir. Bursadaki kunduracının adresini bilenlerin (Hayrabolu Son Posta muhabiri) adına haber vermeleri insaniyet namına rica olunur.

Orhangazi sulh hukuk mahkemesi tereke dairesinden:

Orhangazi kazasının Yeniköy halkından olup misafireten ikamet etmekte bulunduğu Karamürselin Oluklu köyünde 15/3/941 tarihinde vefat eden Bosnalı Salih oğlu Şakir Akbulutun mahkememiz marifetile terekesi tahrir ve tesbit edilmiş olduğundan müteveffada alacağı olan ve kendisine borçlu bulunan eşhasın ilân tarihinden itibaren bir ay içinde mahkemeye müracaatla bu husustaki deftere alacak ve borçlarını ve varsa evrakı müsbitelerini kaydettirmeleri lâzımdır:

Alacaklarını vaktinde yazdırmıyan alacakliların mirasçıyı ne şahsan ve ne de terekeye izafeten takib edemiyecekleri ve mahkemeye tevdi olunacak evrak ve vesaika mukabil kendilerine usulen makbuz ita olunacağı cihetle kayfiyet ikametgâhı malûm bulunan alâkadarlara bildirilmiş olduğundan ikametgâhı belli olmıyan alâkadarlara ve müteveffanın mirasçısı olduğunu iddia edenler varsa onların da mahkememize müracaat etmeleri tebliğ makamına kaim olmak üzere ilân olunur.

Malkara asliye hukuk hâkimliğinden:

Uzunköprü kazasının Harmanlı köyünden Ahmed oğlu Halim Alkan:

Emine Alkan tarafından aleyhinize açılan boşanma davasının muayyen olduğu günde ilânen yapılan tebliğata rağmen mahkemeye gelmediğinizden hakkınızda gıyab kararı verilerek bu babdaki muhakeme 14/10/941 tarihine rastlıyan Salı günü saat 10 a talik edilmiş olduğundan yevm ve vakti mezkûrda mahkemeye gelmeniz veya bir vekil göndermeniz lüzumu tebliğ makamına kaim olmak üzere ilân olunur.

29.9.941

İSTANBUL BELEDİYESİ

Şehir Tiyatrosu

Tepebaşı dram kısmında

Bugün gündüz saat 15,30 da ve akşam 8,30 da

HAMLET

İstiklâl caddesi komedi kısmında

KİBARLIK BUDALASI

20 dökümcü alınacaktır.

Askerî Fabrikalar Umum Müdürlüğünden

Kırıkkalede istihdam edilmek üzere askerliğini yapmış usta ve kalfa derecesinde 20 dökümcü alınacaktır. Taliblerin evrakı müsbitelerini istidalarına rapten Kırıkkale grup müdürlüğüne müracaatları ilân olunur.

«8540»

Ankarada M. M. V. Satın Alma Komisyonundan:

Aşağıda muhtasar vasıfları yazılı elektrojen grubu satın alınacaktır. Bu hususta görüşmek ve fenni şartnamesi bilâhare tekemmül ettirilmek üzere alâkadar firmaların 10/Birinciteşrin/941 gününe kadar Ankarada M. M. V. Harbiye Dairesi Riyasetine müracaatları.

A — Tanınmış bir fabrikanın mamulâtı olması ve yeni bulunması.

B — Dört tekerlekli, yaylı ve saatte 45 Km. süratle yürüyüşe müsaid.

C — Bir aded 65 volt 60 amper ve 3,9 kilovat takatli ve diğer dört adedi 120 volt 150 amper ve 18 kilovat takatli dinamolu ve tevzi tablolu.

D — 4 - 6 silindirli 4 zamanlı benzin veya dizel motörlü gurup alınacaktır.

E — Grubun üzeri ve yanları saç evli ve yanları çalışırken yukarı kaldırılabilir ve mail çatı halinde şekilde kapalı olacaktır.

F — Her grubun bir komple yedek tekerleği, 4 tonluk krikosu, dinamo ve mötör için yedekleri ve lüzumlu avandanlık ve takımları olacaktır.

G — Grup haki renkte bir kat astar ve iki kat yağlı boya ile boyalı olacaktır.

H — Takımlar ve yedekler münasib bir sandığa yerleştirilmiş olacaktır. (8546)

Topkapı maltepesindeki satın alma komisyonundan

Topkapı Maltepesindeki askeri satın alma komisyonu ihaleleri 6/10/941 de Harbiye Yedeksübay Okulunda yapılacaktır. Bu güne kadar ilân edilen ve edilecek olan münakasalar için mezkûr günden itibaren taliblerin Harbiyedeki Yedeksübay Okulunda askeri satın alma komisyonuna müracaatları. «8813»

Üniversite A. E. P. Komisyonundan

5813,25 lira keşifli Gureba hastanesi kalörifer tesisatı bağlama işleri 9/10/941 Perşembe günü saat 15 de rektörlükte açık eksiltme ile ihale edilecektir.

İstekliler «3,000» liralık bu gibi iş yaptıklarına dair Nafia Müdürlüğünden alacakları vesika ve 436 liralık teminat, ticaret odası kâğıdlarile gelmeleri «8381»

Sümer Bank

Süllüloz Sanayii müessesesinden:

Müessesemiz imalâtında kullanılmak üzere,

İşlenmemiş yerli ham reçine alınacaktır

Vermeğe talib olanların, İzmitte müessesemiz müdürlüğüne müracaatları ilân olunur.

Telgraf, Telefon Ve Telsiz Haberleri

YUNANLILAR BULGARLARA SALDIRDILAR

Bulgar tebliği

«Taarruz eden Yunanlılar 500 kişi vardı. Bulgarlardan 19 kişi ölmüştür»

Sofya 4 (A.A.) — Ofi:

28 Eylûl gecesi Trakyada, Drama çevresinde, silâhlı Yunan gruplarile muntazam Bulgar kuvvetleri arasında yapılan kanlı çarpışmaları izah eden bir tebliğ neşredilmiştir.

Bu tebliğe göre, Yunan toprakların dan gelerek Bulgar Trakyasına hicret etmiş olan Yunanlılar, tüfek ve mitralyözlerle silâhlı olarak birçok yerlerde binaları ele geçirmeğe teşebbüs etmişlerdir.

Bulgarlardan 19 kişi ölmüştür. Yunanlılardan kaç kişi öldüğü belli değilse de kayıbları pek büyüktür.

Taarruz eden Yunanlılar, beş yüz kişi kadar vardı. Hepsi de iyi silâhlanmıştı. Bunlar Selânik çevresinden ve Strouma'nın batısından gelmişlerdir ve başlıca hedefleri Ksat, Adousta, Prochen ve Plevne köyleri olmuştur.

Efganistana da müşterek bir İngiliz-Rus notası verildi

Rus ve İngiliz hükûmetleri müşterek Efganistana bir nota vermişlerdir. İki hükûmet bu notada İrana olduğu gibi Efganistana da memlekette Almanların faaliyetinden şikâyet etmektedirler. Bu hâdisede alâkayı çeken nokta notanın İrana evvelce verilmiş olan notaya benzemesindedir.

(Radyo gazetesi)

General Wavel Hindistana döndü

Simla 4 (A.A.) — Hind orduları başkumandanı general Wavel Londra'ya, Ortaşarka ve İrana yaptığı seyahatten sonra buraya dönmüştür.

Kitab meselesi ortadan kalkıyor

[Baş tarafı 1 inci sayfada]

rek talebe elindeki kitabların yeni ders yılı başında sınıf geçen talebelere devri hakkında tedbirler alınmasını bildirmişti. Bir taraftan da yeni ihtiyaca göre kitabların hazırlanmasına başlanmış, bu kitablar Eylûl başında muhtelif mıntakalardaki yayınevlerine tevzi olunmuştur.

Halen ilkokullarda 21, ortaokullarda 28, liselerde 33 olmak üzere ilk ve orta tahsil müessesesinde 84 çeşid kitab okutulmaktadır. Nisan ayı içinde geçen seneki stok miktarı göz önünde bulundurularak bunlardan 42 çeşidin ihtiyacı karşılıyacağı kanaatine varılmış, diğer 42 çeşid kitab da Eylûl başına kadar hazırlanmış ve her tarafa gönderilmiştir. Bir traftan da yedekler bittikten sonra talebleri karşılamak üzere kitabların tab'ına devam olunmuştur. Bu suretle tabolunan kitabların cildleme ve sevki dolayısile piyasaya arzı birkaç gün gecikmiştir. Bütün mesai Ankara ve İstanbulda hazırlanan ve piyasada mevcudü kalmadığı bildirilen bu 10 eksik kitabın süratle satışa çıkarılması üzerinde teksif olunmuştur.

Piyasada mevcudü tükenen ilkokul 4 üncü sınıf okuma kitabları dün yeniden satışa çıkarılmıştır. İlkokul 2 nci ve 3 üncü sınıfların okuma kitabları da yarın Ankaradan gelerek piyasaya arzolunacaktır.

Lise sosyoloji ve jeoloji kitabları da Ankaradan yola çıkarılmıştır. Ankarada hazırlanan ilkokul tarih, tabiat bilgisi ve ortaokul tarih kitabları da bu hafta içinde gelecek, bu suretle bütün noksan kitablar tamamlanmış olacaktır.

İstanbul piyasasında bir hafta evvel bayilere 20 bin liralık kitab arzedilmiştir.

Mevcudü olup yok gözüken kitablar da bir kısmı bazı kitabcılarda bulunmaktadır. Bunlar geçen seneden muhafaza edilen kitablardır.

İstanbulda bir kısım kitabların bulunamayışına bir sebeb de şudur:

Maarif Vekâleti bütün memlekette ki yayınevlerinin ihtiyacına göre her yere vaktinde kitab göndermiş, bu arada İstanbul kitabçılarına da tevzi at yapılmıştır. Ancak bazı taşra bayileri İstanbul bayilerinden kitab alarak Anadoluya göndermişlerdir. Bu suretle İstanbul için ayrılan kitablar Anadoluya gitmiştir.

Halbuki Vekâlet bu yerlere daha evvel kitab göndermiş olduğundan İstanbuldan gönderilen kitablar fazla gelmiştir. Bu yüzden bu kısım yerlerde artan kitabların derhal İstanbula getirtilmesi için icab eden tedbirler alınmıştır.

Yukarıda da yazdığımız gibi noksan kitablar Ankaradan yola çıkarılmıştır. Bu hafta sonuna doğru İstanbul piyasasında bütün okul kitabları eksiksiz piyasaya arzedilmiş olacaktır.

Boğazlar

Bulgar Nafıa Nazırının nutku

"Rusya, Bulgaristan yolile Boğazlara ulaşmak istiyordu,,

Sofya 4 (A.A.) — Havas:

Nafıa nazırı Vasilof, Dobrucanın kurtuluşunu tes'id münasebetile Zara'da söylediği bir nutukta demiştir ki:

«Bulgarlar için bir tek yol vardır, o da çoktanberi tuttukları millî menfaatleri yoludur. Her geçen gün, mukadderatımızı, Mihver devletlerinin mukadderatına biraz daha fazla bağlamaktadır.»

Vasilof, Bulgarları, Mihverle ittifaka sevkeden sebebleri izah ettikten sonra, demiştir ki:

«Sovyet Rusya - Bulgaristan yolile Boğazlara ulaşmak istiyordu. Moskova hükûmetinin, Sofya hükûmetine, 1940 İkinciteşrininde tevdi ettiği notanın hedefi bu idi.»

Alman tebliği

[Baştarafı 1 inci sayfada]

teşebbüsler akim kalmış ve düşman bir çok tank kaybetmiştir.

Cephenin şimal bölgesinde Sovyet tank teşekkülleri Alman piyade mevzilerine hücum etmişlerse de, Alman piyadesi bütün hücumları püskürtmüş ve düşmanın 13 tankını tahrib etmiştir.

Führerin umumî karargâhı 4 (A.A.) — Alman orduları başkumandanı Führer bugün ordu başkumandanlığının umumî karargâhını ziyaret ederek altmışıncı yıldönümünü idrak eden Mareşal von Bramchitsch'i bizzat tebrik etmiştir.

Dede Efendi ihtifali çok güzel oldu

[Baş tarafı 1 inci sayfada]

rettin Altay, Örfî İdare Komutanı Korgeneral Ali Rıza Artunkal, Berlin büyük elçimiz Hüsrev Gerede, Bükreş elçimiz Hamdullah Suphi, şehrimizdeki meb'uslar, vilâyet, parti, belediye ve matbuat erkânı hazır bulunmuşlardır. Müsamereye Konservatuvar müdürü Yusuf Ziyanın bir hitabesile başlanmıştır. Yusuf Ziya bu hitabesinde tarihî konserler heyetinin teşekkülünü, eserlerinden parçalar çalınacak olan Hamamizade İsmail Dedenin haytını anlatmıştır. Müteakiben tanınmış san'atkârlar tarafından Dede Efendinin ferahfeza peşrevi, ferahfeza bestesi, yörük semaisi, tahirpuselik ağır semaisi, «zülfündedir benim bahtı siyahım» şarkısı, gülizar aksak iki köçekçesi çalınmıştır. Büyük bir muvaffakıyetle biten bu müsamerenin sonunda şair Yahya Kemal Itrî adlı şiirini bizzat okumuştur.

Konservatuvar tarafından tertib olunan tarihî konserlerin birincisi önümüzdeki Salı günü akşamı Şehir Tiyatrosu komedi kısmında halka verilecektir. Bu konserde Dede Efendinin eserleri çalınacaktır.

Berlin büyük elçimiz bugün Ankaraya gidiyor

(Baştarafı 1 inci sayfada)

za Artunkalı makamlarında ziyaret etmiştir. Berlin büyük elçimiz dün kendisile görüşen bir muharririmize kısaca şunları söylemiştir:

— Kısa bir mezuniyetle geldim. Yarın akşamki trenle Ankaraya hareket edeceğim. Ankarada birkaç gün kalarak Reisicümhur Millî Şefimize tazimatımı arzettikten ve hükûmet erkânile görüştükten sonra İstanbul yolile vazifem başına döneceğim.»

Berlin büyük elçimiz bu akşam Ankaraya gidecektir.

SİYASET ÂLEMİNDE

Her Hitlerin nutku

Yazan: Hüseyin Ragıp Emeç

Harbe münhasır olmak üzere her kış mevsiminin başlangıcında Almanyada gerek ordu ve gerek muhtaç halk için taraf taraf yardım listeleri açılıp teberrüat dercedilmesi bir itiyad haline gelmiştir. Bu münasebetle devlet reisinin nutuk söylemesi ve millete umumî bir harb bilânçosu gösterip geçmişte ve gelecekteki faaliyete dair bazı izahat vermesi de gene bu itiyad cümlesindendir. Hitlerin son nutku, bu cins hitabelerdendir. Fakat şark harekâtı başladı başlıyalı muhafaza etmekte ısrar eylediği sükûnun bozulmasının da bir vesilesidir.

Filhakika Alman devlet reisi, Sovyet Rusyaya karşı muharebenin başlamasından sonra ne kendi ağzını açmış, ne de yakınlarına ve iş başında bulunan diğer liderlere söz söylemek müsaadesini vermiştir. Bunun sebebi aşikârdır:

Hitlerle beraber Alman zimamdarları, gün geçtikçe çetinliği tezahür eden şark harekâtı hakkında uzun zaman kat'i bir hüküm sahibi olmuş sayılamazlardı. Kendisinin bu nutuk arasında da kaydettiği gibi, Sovyet Rusyanın bir kapalı kutu olarak kalmış olmasından dolayı, Almanyaca esaslı bir hesab hatasına düşülmüştü. Ne Sovyet Rusyanın uçak sayısı, ne makineli vasıtası hakkında kat'i bir fikir yoktu. Yahud edinilmiş olunan kanaatin yanlışlığını zaman ve harekât göstermişti. Hele Sovyet Rusya askerinin ferağatkâr mücadele kabiliyeti, her halde, geçmişe aid misaller örnek tutulduğu için, tamamen hatalı çıkmıştı. Bütün bu avamil, bu nutkun bilhassa bu noktaya temas eden kısımlarından gayet iyi anlaşıldığı üzere, Alman kumanda heyetini tereddüde sevketmiş ve bimahaba denecek bir kayıdsızlıkla açılmış olan bu seferin bir felâket seferi olup olmıyacağı düşünülmiye başlamıştı.

Fakat bütün bu noksanlara rağmen, harekâtın seyrinden çıkan netice, şu güne kadar, gene Almanya lehine müsbet bir inkişaf kaydetmiştir. Ayni endişenin bundan sonrası için artık Almanya hesabına bahis mevzuu olamıyacağı emniyetiledir ki, Hitler, bugün, her hangi bir muhtemel anlaşma müracaatını dahi peşinen reddeden bir itilâfgirizlikle harbin en son safhasına girdiğini ve tarihin kaydeylemediği bir imha taarruzunun başladığını bildirmekte tereddüd göstermemiştir. Bir kış teberrüü için söylenen bir nutkun böyle siyasî bir mahiyete bürünerek ortaya attığı iddiaların doğruluk veya yanlışlığını elbette ki zaman gösterecektir. Fakat hâdiselerin revişinden istihraç edilecek mana, Hitlerin dediği gibi mücadelenin nihaî safhasına intikal etmiş bulunduğu merkezindedir. Almanya, elinde bulunması kuvvetle tahmin edilebilecek olan iki yüz küsur fırkadan lâakal yüz fırka ile yaptığı kabul edilmek lâzım gelen muayyen bir noktaya müteveccih taarruzunu, iddia ettiği gibi, şayed esaslı hedefleri tutmak suretile neticelendiremezse, âkibet hiç de iyi olmaz. Çünkü kim ne söylerse söylesin; Sovyet Rusyada bir kış harbi her şeyden evvel bir mevzi harbidir. Ve bütün bir mevsimi, mevzide geçirecek bir Almanya, ilkbaharı kendisine mütebessim bulmamak gibi tehlikeli bir ihtimalle karşı karşıyadır.

Hüseyin Ragıp Emeç

Benzin ve petrol tahdidatı

[Baş tarafı 1 inci sayfada]

işlemekte bulunan ve hususî şahıslara aid olan otobüslerden hangi istikametlere işliyenlerin seyrüsefer yapabilecekleri bizzat valiler tarafından tayin olunacak ve Başvekilden müsaadeleri alınacaktır.

3 — Devlete karşı mukavele ile posta veya sair nakliyat ifasını taahhüd etmiş veya edecek olan ve nafıa inşaatını halen taahhüd eylemiş bulunan eşhas ve şirketlere aid nakil vasıtalarına verilecek benzin miktarı, görülecek lüzum üzerine, Ticaret Vekâletinin teklifi ve Başvekilin tasvibile artırılabilir.

4 — Sümerbank, Etibank, Toprak Mahsulleri Ofisi ve Maden Tetkik ve Arama Enstitüsü ile bu müesseselere bağlı teşekküllere veya bu müessese ve ya teşekküllerin yaptıracakları nakliyatı mukavele ile taahhüd etmiş olan eşhas ve şirketlere aid nakil vasıtalarının seyrüseferlerine ve bunlara verilecek benzin miktarının artırılmasına Ticaret Vekâletinin teklifi ve Başvekilin tensibile müsaade olunabilir.

5 — Şehirler arasında işliyen otobüs, kamyonet ve deniz nakil vasıtalarına verilebilecek benzin miktarı, görülecek lüzum üzerine, Ticaret Vekâletinin teklifi ve Başvekilin tensibile artırılabilir.

Moskovaya karşı yeni bir hareket mi?

[Baştarafı 1 inci sayfada]

Almanlar Perekof körfezinin cenub ucuna kadar ilerlemiş olmalarına rağmen şimdiye kadar Kırıma gelememişlerdir.

Sovyet mukabil taarruzunun neticeleri hakkında şimdiye kadar bir haber alınamamıştır. Fakat bu taarruz muvaffak olursa birinci derecede bir askerî manevra mahiyetini alacaktır.

Gelen bir habere göre Almanlar Moskovayı sarmak gayesile harekâta başlamış oldukları ihtimal dahilindedir. Ancak bunu tamamlıyacak başka bir haber alınamamıştır.

Bu mühim haberler verilirken Rus kaynakları da Budyeni ordularının mukabil bir taarruza geçtiklerini bildirmektedirler. Bu Rus iddiası efkârı büsbütün şaşırtmıştır. Cepheden gelecek haberler büyük bir ilgi ile bekleniyor.

(Radyo gazetesi)

SES — SES — SES

EBEDÎ AŞK

[NİÇEVO]

SES — SES — SES

"Son Posta,, nın bulmacası: 27 - (3)

Bunlardan 30 tanesini hallederek bir arada yollıyan her okuyucumuza bir hediye takdim edeceğiz

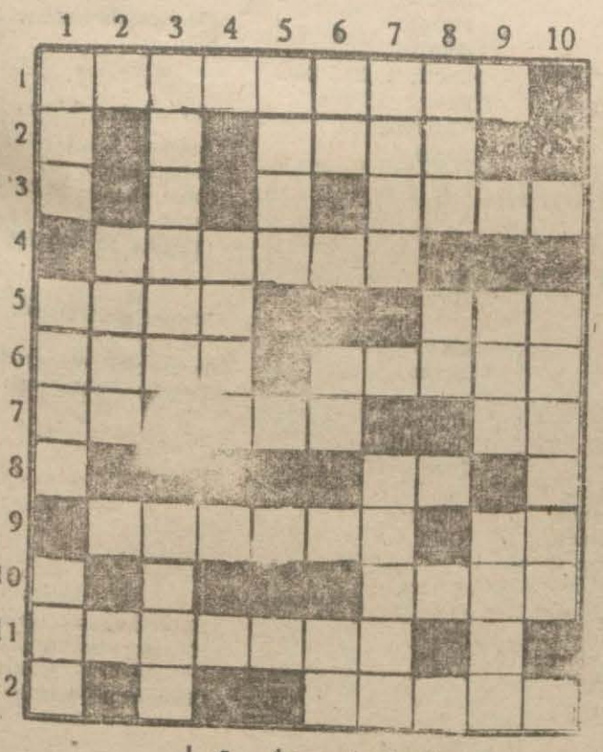

Soldan sağ:

1 — Avlanma mevsimi gelen bir kuş (9).
2 — Alçak, deni (4).
3 — Ürperme (4).
4 — Mahsuben verilen (6).
5 — Büyük baba (4), Adalar deniz (3).
6 — Âdetler (4), Silâhın çekilecek yeri (5).
7 — Sonuna (ya) gelirse yalan olur (2), Bir göz rengi (3), Başına (A) gelirse ortadır (2).
8 — İçmekten emri hazır (2).
9 — Tıpa yapılır (6), Bir nota (2).
10 — Panayır, sergi (4).
11 — Boğazda bir iskele (7).
12 — Bir meyva (5).

Yukarıdan aşağı:

1 — Yük (3), Kuşlar yer (4), Vermek (3).
2 — Bir hayvan (4).
3 — Bir nebat (6), Modern (4).
4 — Sonuna bir (N) koyarsanız Fransanın meşhur bir şahsiyeti çıkar (4).
5 — İcbar etmek (4).
6 — Bir nota (2), Bir nda (2), Başına «İ» gelirse fenanın zıddıdır (2).
7 — Başkasına devretmek (4), Bir erkek ismi (5).
8 — Sezdirmek, belli etmek (3), Kasabda bulunur (2).
9 — Girmekten emri hazır (3), Bir renk (4).
10 — İleri gelenler (6).

Pazar Ola Hasan Bey Diyor ki:

— Ah Hasan Beyim ah.. bir kere yolun düşse de bizim sokağa uğrasan...

... Çamurdan, tozdan, çıkurdan, molozdan geçilmiyor.

Hasan Bey — Tebrik ederim dostum, demek sizin mahallede de imar başladı!.

BUGÜN

İPEK'te

Senenin ilk TÜRKÇE sözlü ve büyük filmi:

DENİZ KAHRAMANLARI

Baştan nihayete kadar heyecanlı ve muazzam sahneler.

Ayrıca: MATBUAT U. M. MEMLEKET JURNALI

Bugün saat 11 de tenzilâtlı matine

BUGÜN

SÜMER SİNEMASI

Muhteşem bir filmde hissî bir dram gösteriyor

BİR HARBDEN DİĞERİNE

WİLLY BİRGEL ve SYBİLLE SCHMİTZ

Tarafından yaratılan

OTEL SAŞER

Filmini mutlaka görünüz.

Bugün saat 11 de tenzilâtlı matine

YARIN AKŞAM

ŞARK Sinemasına

gidiniz. Gösterilecek olan

OPERET

Şaheserinde: Bütün Viyana Operetini. STRAUSS'un en güzel valslerini göreceksiniz.

Rejisör: WILLY FORST

Baş rollerde:

WILLY FORST - MARİA HOLST - PAUL HÖRBİGER ve Viyananın Filarmonik Orkestrası

Yarın akşamki gala için biletler evvelden alınabilir.

TÜRKİYENİN EN ÇOK SEVİLEN VE DÜNYANIN KAHKAHA KRALLARI

LOREL-HARDI: ACEMİ ÂŞIKLAR

Kahkaha tufanı filminde — Pek yakında şehrimize geliyor.

OSMANLI BANKASI

3 İlkteşrin 1941 tarihinde keşide edilen «AİLE SANDIĞI» Piyangosunun netayici

1	aded	T. L.	1.000.—	lık	ikramiye	— İstanbuldaki müşterilerimizden birine.
4	»	»	» 205.—	»	»	— Zonguldak, İstanbul ve Samsundaki müşterilerimize.
5	»	»	» 100.—	»	»	— Mersin, Balıkesir, İzmir ve İstanbuldaki müşterilerimize.
25	»	»	» 50.—	»	»	— İstanbul ve taşradaki müşterilerimize.
50	»	»	» 25.—	»	»	— Ankara, İstanbul ve taşradaki müşterilerimize.

isabet etmiştir.

Sabahtan Sabaha:

Son söz

Musiki san'atkârlarının imtihanı zannederim nihayet buldu. Bu emir hangi makamdan çıktı, bilmiyorum, fakat falsolu bir perdede karar kıldığını iddia ederim. Çünkü şu sayacağım sebebler serbest meslek sahiblerini imtihandan vareste kılar:

1 — San'atkâr bu hakkını kazanmak için sazında veya sesinde üstünlüğünü esasen umumî alâkayı kendine çekmekle isbat etmiştir.

2 — Eğer mesleğinde, san'atında muvaffak olmamış, tutmamış olsaydı esasen o san'atı kazanamaz, o meslekte kalamazdı.

3 — Ehliyeti olmasa sesi veya sazı sayesinde maişetini temin edemezdi.

4 — Dünyanın hiçbir yerinde böyle kendiliğinden yetişmiş san'atkârları imtihan etmek ne kimsenin aklına gelmiş, ne de buna lüzum görülmüştür. Paris konservatuvarı her yıl yüzlerce sahne, müzik amatörüne diploma verir. Bunlar arasında san'atkâr olabilen binde birdir. Fakat şöhretleri dünyayı saran meselâ Mistinket, Şövalye gibi san'atkârlar konservatuvarın sokağından bile geçmedikleri halde artist olmuşlardır. Ve bunlara hani diplomanız, yoksa gelin bakalım imtihana, demek kimsenin aklına gelmemiştir. Gelse esasen böyle bir aklın müvazenesinden şüphe edilirdi.

5 — Bütün muhalefetlere rağmen bu imtihanda ısrar edenler acaba bu artistleri imtihan edecek cehliyette miydiler. İmtihan heyeti arasında adları geçenler acaba hangi yüksek musiki mektebinde yetişmişlerdi? Bildiğime göre hiç biri.

6 — Bizim musikide teknik her san'atkârın kendi zevk ve istidadına, mizacına göre kendini gösterir. Eski düm, tek yeni nota nihayet san'atkârın alfabesidir. Tanıdığım bestekârlardan Rahmi Bey merhum, Şemsettin Ziya Bey merhum nota bilmezlerdi, fakat ne yüksek san'atkârlardı.

7 — Nota varken usul bulmak için diz dövmek bir hayli iptidaîdir.

8 — İmtihan heyeti ile imtihana tâbi tutulan san'atkârları iki grup yaparak bir gazinoda sıra ile halka dinletmek en kestirme yoldu. O zaman hakiki imtihan neticesi anlaşılır ve muhakkak ki imtihan heyeti davasını kaybederdi.

Bu iş de böyle bitsin amma tekerrür etmesin!

Buchan Cahid

Askerî vaziyet

[Baştarafı 1 inci sayfada]

vel Kızılordunun uğradığı zararlar ve mağlûbiyetleri bir dereceye kadar olsun telâfi edebilmek üzere memleketlerinde bir takım fevkalâde tedbirler ittihaz etmişlerdi ve bu hususta, bundan evvel bir defa daha yazdığımız veçhile 1870 senesinde meşhur Leon Gambeta'nın Fransada yapmış olduğu işlerden ders almış olduklarını göstermişlerdi. 16 - 50 yaşları arasındaki bütün Sovyet vatandaşlarını kendilerine yakın talim kamplarında kısa devreli talimlerle askerliğe hazırladıktan sonra görülecek lüzuma göre icab eden kıt'alara sevketmek hususu da bu tedbirler meyanında idi. Mosokva radyosu dün bu tedbirden yeniden ve ehemmiyetle bahsetmiş ve bununla sonuna kadar harbe devam hususunda Moskova konferansında verdiği teminatı bütün dünya müvacehesinde bir defa daha teyid eylemek istemiştir.

Demokrasi devletleri, Almanların harben olduğu kadar sulhan da çalışarak Sovyet Rusyayı harb harici edebileceklerinden ve bu suretle Kızılordunun husule getirmekte olduğu büyük ağırlığı atarak önümüzdeki kış mevsiminde harbin umumi vaziyet ve seyri üzerine daha ehemmiyetli bir surette müessir olabilecek diğer işlerle ve hareketlerle iştigale başlamak fırsatını bulabileceklerinden pek ziyade korkmakta idiler. İşte Moskova konferansı şimdilik bu ihtimali bertaraf etmiş ve demokrasi devletlerine hakikaten yeni bir geniş nefes aldırmıştır. Artık general Wavel, önümüzdeki ilkbaharda faaliyete geçirmeği ümid ettiği Hind ordusunu daha rahat bir surette teşkil, teçhiz ve talim edebilecek, bay Çörçil'in son nutkunda bahseylediği veçhile İranla yapılacak yeni ittifak muahedesinden sonra İran dahilindeki bazı mühim mevkilerin muhafazası keyfiyetinin İran kuvvetlerine terki suretile tasarruf edilebilecek İngiliz - Sovyet kuvvetlerinin şark cephesine gönderilmesi düşünülebilecek, hattâ şimdiye kadar Uzakşarkta Mihver lehine beklenen hareketleri yapmamış olmasına bir mâna verilmesi lâzım gelen Japonyanın tatmini çareleri de bulunarak Sovyetlerle Uzakşarktaki kuvvetlerinden bir kısmını daha şark cephesine nakledebilmelerine imkân hazırlanacaktır.

Şimdi şöyle bir sualin tam yeridir:

Acaba Mihver devletleri tabiatile malûmatları dahilinde olan bu hususlar hakkında ne düşünüyorlar ve ne gibi tedbirler ittihaz ediyorlar? Bu suale cevab vermek gerçi güçtür. Çünkü, biz elbette Mihver devletlerinin düşüncelerinin ne olduğunu bilemeyiz. Fakat, bu düşünceler hakkında şu suretle bazı tahminler yürütebilmekliğimiz de imkânın hariçinde değildir:

Dünkü yazımızda da kısaca işaret ettiğimiz gibi Mihver devletleri şefleri, henüz şark cephesinde kışa kadar harekete imkân verecek zaman zarfında müttefik orduların Mihver harb plânının ilk merhalesini istihsal edebileceklerini hakkı olarak ümid edecekler ve bekliyeceklerdir. Eğer buna muvaffak olurlarsa ve Sovyet ordusunu daha fazla hırpalanmış bir hale getirebilirlerse asıl davanın halli emrinde kendi önlerinde yeni ve çok geniş yollar açılmış olur. Eğer muvaffak olamazlarsa o zaman da vaziyeti olduğu gibi kabul ederek ve hiç bir hayale kapılmıyarak bulundukları saha ile geri ikmal mıntakası dahilinde kış icablarına göre esaslı bir surette yerleşeceklerine ve çok uzun olan şark cephesinin muhtelif mıntakalarında birbirinden biraz farklı olan iklim şartlarına göre yeni hareketler ve hamleler için hazırlık yapacaklarına intizar etmek lâzım gelir.

Öteden, beriden alınmakta olan haberler herşeyi bir teşkilâta raptetmek hususuna âdeta taassub derecesinde dikkat etmekte olan Almanların bu meselede de mühim ihtiyati tedbirler almış olduklarını göstermektedir ve bu tedbirlerden bir tanesi de orduların geri ikmal işlerile iştigal eden normal teşkilâtları haricinde bir de bundan iki sene evvel Almanyanın garb hududundaki Zigfrid hattını büyük bir sürat ve muvaffakiyetle inşa etmiş olan mühendis «Todt» ismindeki zatın emrinde mütehassıs Alman teknisyen ve işçilerile esirler arasındaki mütehassıs işçilerden mürekkeb 250,000 : 300,000 kişilik diğer büyük bir teşkilât daha vücuda getirmiş olmalarıdır. Bu muazzam munzam teşkilâtın vazifesi ilerliyen orduların gerilerinde kalan yakılıp yıkılmış ve tahrib edilmiş sahaların sürtle tamiri, ıslahı ve ileridek ordularla gerideki memleketlere süratle faydalı olabilecek surette verimli bir hale getirilmesidir. Bu teşkilât büyük bir intizam ve muvaffakıyetle çalışmakta imiş. Eğer hakikaten böyle ise müttefik orduların, Rusya alanlarında kışlamak mecburiyetinde kalsalar dahi ikamet, iaşe ve ikmal hususunda sıkıntı çekmiyecekleri derkârdır.

K. D.

Kızılay haftası başladı

[Baş tarafı 1 inci sayfada]

hafta ile daha genişlemesi ve gelişmesi için şehrimizdeki Kızılay teşkilâtı tarafından büyük bir program hazırlanmıştır. Bu büyük hayır kurumuna karşı yardımını hiç bir vakit esirgememiş olan İstanbul halkının teberrüatını kabul etmek için icab eden tertibat alınmış ve ekipler teşkil edilmiştir.

Hafta içinde Kızılayın ulvi gayesini tebarüz ettirmek için mekteblerde konferanslar ve umumi yerlerde temsiller verilecektir.

Yapılan yardımlar

Ankara 4 (A.A.) — Öğrendiğimize göre, 1-25 Eylûl tarihleri arasında Kızılay cemiyetinin yaptığı nakdi ve ayni yardımlar yekûnu 106,068,89 liradır.

Bu müddet zarfında cemiyet o imdad ve muavenet hesabından 12,371,89 liralık bir yardımda bulunmuştur. Bu paranın 296,89 lirası muhtelif yardımlara sarfedilmiş, Borçka ve Şarkî Karaağaç seylâbzedelerine 900, askerî harikzedelere 175, Erzurum ve Ercişde son zelzelede zarar gören yurddaşlara 3000, İstanbuldaki Fener yangını dolayısile evleri yanıp açıkta kalanlara 8000 liralık yardım yapılmıştır.

PUDRALAR MODASINDA

Yeni ve fevkalâde bir

TEBEDDÜL

Mübalâğalı gayri tabiî "Makyaj,, kalmadı.

Cilde sürülecek gayri meri yeni bir pudra, tabiî bir güzellik verir.

Parisin şık kadınları, yeni bir moda icat etmişlerdir. Bütün gün sabit duran ve hiç parlaklık izi bırakmayan, bir gül teni veren yeni bir pudra bulmuşlardır.

Bunun sırrı: İpekli elekten üç defa geçirilmiş en saf ve en ince pudrayı iki defa krema köpüğü ile karıştırılması usulü ile izah edilebilir. Fransız kimyagerlerinin senelerce araştırmaları neticesinde elde edilen bu usul, Tokalon müessesesinin inhisarı altındadır. Bu yeni Tokalon pudrası, artık parlak burunlara ve yağlı ciltlere ebediyen son vermiştir. Cildinize, sekiz saat zarfında "Mat,, duran nefis ve güzel bir renk verir. Rüzgârda ve yağmurda ve hattâ terlemede cildinizi parlak göstermez. "Fini Mat,, Tokalon pudrasını kullanırsanız simanıza bir gül yaprağının tazeliğini ve güzelliğini bahşeder, sevimliliğinizi ve cazibenizi bir kat daha arttırırsınız. On muhtelif ve yeni cazip renkte olan Tokalon pudrasından birini intihap ediniz.

GRİPİN

BAŞ, DİŞ, NEZLE, GRİP, ROMATİZMA

Nevralji, Kırıklık ve Bütün Ağrılarınızı Derhal Keser.

İcabında günde 3 Kaşe Alınabilir. Her Yerde Pullu Kutuları Israrla İsteyiniz.

İNHİSARLAR

UMUM MÜDÜRLÜĞÜNDEN:

1 - 29 - 9 - 941 Tarihinden İtibaren İnhisar Şaraplarının Şişe Büyüklüğüne Göre Tesbit Olunan Fiyatları Aşağıda Gösterilmiştir.

Cl.	Tarife fiyatı		M. M. vergisi Krş. San.		Yekûn Krş. Sat	
35	30	+	1.75	=	31.75	
70	42	+	3.50	=	45.50	
200	80	+	10.—	=	90.—	Şişeden sofra şarabı
340	120	+	17.—	=	137.—	
70	50	+	3.50	=	53.50	Şişeden misket şarabı
200	95	+	10.—	=	105.—	
Litresi	20	+	5.—	=	25.—	Fıçıda açık şarab

2 - 35 Santilitrelik Şarapla Fıçılı Misket Şarabının Fiatlarında Bir Değişiklik Yoktur.

Yukardaki Fiatlara Şişe Depozitosu Dahil Değildir. Keyfiyet İlân Olunur.

SİNGER

TELEMETR - KRONOGRAF

ÇELİKTEN en iyi model	55 lira
18 ayar ALTINDAN	165 »
18 ayar ALTINDAN çok fantazi model	200 »

Hassas - Sağlam - Zarif ve 15 sene garantilidir

SİNGER SAAT

Mağazaları İstanbul, Eminönü

S.E.C.

En meşhur

İNGİLİZ

radyoları

YENİ GELMİŞTİR

Galata Voyvoda Cad. Bereket Han No. 9

Sümer Bank Sellüloz Müessesesi

İçin (35) kalem muhtelif cins erzak aşağıdaki şerait dahilinde mübayaa edilecektir.

1 — İhale edilecek erzak müessesenin Yemişdeki deposuna teslim edilecektir.
2 — Muhtelif cinste bulunan erzak nev'ine göre taliblerine parça parça ihale edilebilir.
3 — Taliblerin iştirak ettikleri kısımlara veya tamamına aid malların verdikleri teklifteki kıymetinin yüzde onunu teminat akçesi olarak ihale tarihine kadar Sümer Bank Galata veznesine yatırmış bulunmaları lâzımdır.
4 — Verecekleri kapalı zarfın üzerine Sellüloz müessesesi erzak eksiltmesi ibaresi yazılacaktır.
5 — Kapalı zarflar 14/10/1941 Salı günü saat 12 ye kadar Galatada Sümer Bank Satınalma Müdüriyetine tevdi edilmiş bulunacaktır.
6 — Talibler verecekleri erzakın nümunelerini de zarflarile beraber Müdüriyete tevdi edeceklerdir.

Müessesemiz, içtimaî teşkilâtının altı aylık erzak ihtiyacı listesi

Miktarı	Vahidi	Cinsi	Evsafı	İzahat
10	Çuval	Pirinç	Pilâvlık	Bursanın olacak
10	»	»	Çorbalık	Bursanın olacak
100	Teneke	Sadey yağ	Urfa	Urfa yağı birinci olacak, derecesi nümune ile birlikte bildirilecek.
200	Kilo	Makarna	Kesme)	
200	»	»	Fiyaşgo)	(Makarnalar undan imal edilmiş
400	»	»	Şehriye)	bulnacak)
300	»	»	Çubuk 1, 2, 3 No.)	
60	Teneke	Zeytinyağı	Ekstra)	
90	»	»	Yemeklik)	Zeytinyağı 1:1/2 asid olacak).
20	Çuval	Sabun	Beyaz	Rutubet % 24. Şahmı hamız 64. Şahmi hamiz bağlı kalevi % 8.97. Sebes kalevi % 0.03
20	»	»	Yeşil	(Yeşilde 60 dan aşağı olmayacak)
15	»	Mercimek	Yeşil	
5	»	»	Kırmızı	
5	»	Un	Böreklik	Birinci nevi olacak
5	»	Un	Baklavalık	
60	Teneke	Peynir	Beyaz	Peynir yağlı olacak tercihan Urfa malı
3	Çuval	Kaşar		Tercihan Urfa malı olacak.
2500	Kilo	Fasulya	Horoz	
2500	»	Fasulya	Tombul	
600	»	Tuz	İnce	
3	Çuval	Soda		
15	Küfe	Zeytin danesi	Duble	
20	»	Zeytin danesi	Orta	
200	Kilo	Pirinç unu		
50	Kutu	Bisküi	Ekstra	
100	»	Bisküi	Orta	
10	Teneke	Salça		Hâlis domates olacak.
60	Kilo	Kırmızı biber		Karışık olmayacak.
10	»	Kara biber		Dövülmemiş olacak.
5	»	Bahar		Dövülmemiş olacak.
5	»	Tarçın		
50	Düzine	El sabunu	Muhtelif	
2000	Kilo	Bulgur		
2	Çuval	İrmik	Orta	
2	»	İrmik	İnce	

İstanbul Dördüncü İcra Memurluğundan:

N. 939/2030

Tamamına 26000 lira kıymet takdir olunan 12/1 hissesinin paraya çevrilmesine karar verilen Feriköy mahallesinin hâlen Baysungur sokağında 101 taj No. sunu havi 7 katlı kârgir apartıman olup mezkûr apartımanın zemin katına cepheden çift katlı camekânlı demir kapıdan girilir. Zemini kısmen mermer ve kısmen çini düşeli camekânlı bir taşlıkla karşılıklı bir ve N.lu daireler ve bodrum katına inen merdiven mevcuddur.

1 No.lu daire bir koridorla 3 oda bir helâ, bir mutfak, bir kilerden ibarettir. İçinde ayda 15 lira kira ile Agup kiracıdır. 2 No.lı daire de 1 No. lı dairenin aynı olup ayda 15 lira ile Civan kiracıdır. 1 inci kat bir sahanlıkla karşılıklı 3 ve 4 No. lı daireler mevcud olup 3 No. lı dairede bir koridorda bir camekânlı beş oda bir mutfak vardır. Hissedarlardan Meliha oturmaktadır.

4 No.lı daire 3 No.lı dairenin aynıdır. Ayda 16 lira ile Mihran kiracıdır. İkinci kat birinci katın aynı olup 5 ve 6 No.lı daireler mevcuddur.

5 No.lı dairede ayda 20 lira ile Hatice kiracıdır. 6 No.lı dairede hissedarlardan (.....) oturmaktadır. 3 üncü kat ikinci katın aynı olup 7 ve 8 No.lı daireler mevcuddur.

8 No.lı dairede hissedarlardan borçlu Mehmet Tevfik ve 7 No.lı dairede ayda 25 lira ile Ohannes kiracıdır. 4 üncü kat 3 üncü katın aynı olup 9 ve 10 No.lı daireler vardır. 9 No. da hissedar Akif 10 No. da Gülsüm oturmaktadır. 5 inci kat bu kat alçak tavanlı olup zemini çini ve demir parmaklıkla korkuluklu bir sahanlıkla 3 kapu ile girilir. Karşılıklı birer koridorda altı oda iki helâ bir mutfak bir çamaşırlık ve arkada loş kapılı bir taracadan ibarettir. Bu kat boştur. Bodrum katı merdiven ortasında bir kapıcı odası vardır. Mezkûr kat iki kısımdan ibaret bir kısımda iki oda, bir helâ, bir mutfak mevcuddur. Burada borçlunun akrabası oturmaktadır. Diğer kısımda ise iki oda, bir helâ, bir mutfak ve çamaşırlık mevcud olup kapıcı oturmaktadır. Ayni katta odun ve kömürlük mahalleri vardır. Umumi evsafı gayrimenukul kârgir sahanlıklar çini ve merdivenler mozayık ve demir parmaklıklı korkuluklu cephe odaları cumbalı ve katların ön ve arka tarafları balkonlu zemin ve bodrum kat pencereleri içeride elektrik, havagazı ve terkos tesisatı vardır. Kısmen tamire muhtaçtır.

Hududu tapu kaydı gibi sahası tamamı 247/50 metre iki olup bundan 175/50 metre iki bina mütebakisi bahçedir.

1 — İşbu gayri menkulün arttırmaşartnamesi 6/10/1941 tarihinden itibaren 39/2030 numara ile İstanbul dördüncü icra dairesinin muayyen numarasında herkesin görebilmesi için açıktır. Yazılı olanlardan fazla malûmat istiyenler işbu şartnameye ve 39/2030 No. lı dosyasile memuriyetimize müracaat etmelidir.

2 — Arttırmaya iştirak için yukarıda yazılı kıymetin yüzde yedi buçuğu nisbetinde pey veya milli bankanın teminat mektubunu tevdi edecektir (124) M.

3 — İpotek sahibi alacaklılarla diğer alacaklıların ve irtifak hakkı sahiblerinin gayri menkul üzerindeki haklarının hususile faiz ve masraflara dair olan iddialarının işbu ilân tarihinden itibaren 20 gün içinde evrakı müsbitelerile birlikte memuriyetimize bildirmeleri icab eder. Aksi halde hakları tapu sicilli le sabit olmadıkça satış bedelinin paylaşmasından hariç kalırlar.

4 — Gösterilen günde arttırmaya iştirak edenler arttırma şartnamesini okumuş ve lüzumlu malûmatı almış ve bunları tamamen kabul etmiş ad ve itibar olunur.

5 — Gayri menkul 27/10/941 tarihinde Pazartesi günü 16 ya kadar İstanbul icra dördüncü memurluğunda üç defa bağırıldıktan sonra en çok arttırana ihale edilir. Ancak arttırma bedeli muhammen kıymetin yetmiş beşini bulmaz veya satış istiyenin alacağına rüçhanı olan diğer alacaklılar bulunup da bedel bunların bu gayri menkul ile temin edilmiş alacaklarının mecmuundan fazlaya çıkmazsa en çok arttıranın taahhüdü baki kalmak üzere arttırma günü temdit edilerek 6/11/941 Perşembe saat 14 den 16 ya kadar İstanbul 4 üncü icra memurluğu odasında arttırma bedeli satış istiyene alacağına binaen rüçhanı olan diğer alacakların bu gayri menkul ile temin edilmiş alacakların mecmuundan fazlaya çıkmak suretile en çok artırana ihale edilir. Böyle bir bedel elde edilmezse ihale yapılmaz ve satış talebi düşer.

6 — Gayri menkul kendisine ihale olunan kimse derhal veya verilen mühlet içinde parayı vermezse ihale kararı fesholunarak kendisinden evvel en yüksek teklifte bulunan kimse arzetmiş olduğu bedelle almağa razı olursa ona, razı olmaz veya bulunmazsa hemen 15 gün müddetle arttırmaya çıkarılıp en çok arttırana ihale edilir. İki ihale arasındaki fark ve geçen günler için yüzde beşten hesab olunacak, faiz ve diğer zararlar ayrıca nükme haceti kalmaksızın memuriyetimizce alıcıdan tahsil olunur. (Madde 133).

7 — Alıcı arttırma bedeli haricinde olarak tapu ferağ harcını, yirmi senelik vakıf tavız bedelini ve ihale karar pullarını vermeğe mecburdur.

Müterakim vergiler, tenvirat ve tanzifat belediye resminden mütevellid belediye rüsumu ve müterakim vakıf icaresi alıcıya aid olmayıp arttırma bedelinden tenzil olunur. İşbu gayri menkul yukarıda gösterilen tarihte İstanbul dördüncü icra memurluğu odasında işbu ilân ve gösterilen artırma şartnamesi dairesinde satılacağı ilân olunur. (35190)

Son Posta Matbaası

Neşriyat Müdürü: Hüseyin Ragıp Emeç
SAHİBİ: A. Ekrem UŞAKLIGİL